Berlin 1976

K. Mehner

Digitized by the Internet Archive
in 2026

https://archive.org/details/IA41547617_0005

G r u n d f r a g e n e i n e r T h e o r i e

d e s m u s i k a l i s c h e n R h y t h m u s

Dissertation

zur Erlangung des akademischen Grades

doctor scientiae philosophiae (Dr. sc. phil.)

vorgelegt der

Gesellschaftswissenschaftlichen Fakultät

des Wissenschaftlichen Rates

der Humboldt-Universität

zu Berlin

von

Dr. paed. Klaus Mehner

geb. am 5. 8. 1939 in Löbau/Sachsen

Rektor: Prof. Dr. paed. habil. Helmut Klein

Dekan: Prof. Dr. sc. jur. John Lekschas

1. Gutachter: Prof. Dr. Brockhaus

2. Gutachter: Prof. Dr. Elsner

3. Gutachter: Prof. Dr. Heicking

Berlin, ~~März~~ 25.5. 1976

G L I E D E R U N G

0. Einleitung S. 3

1. Der Rhythmus in der Musik S. 8

1.1. Musik als Zeitkunst

1.1.1. Das Problem von Zeit und Musik S. 9

1.1.2. Musik und Bewegung

1.1.3. Der Rhythmus als wichtigster Zeitfaktor der Musik

1.2. Zur Definition der Begriffe Rhythmus und Metrum S. 24

1.2.1. Die Problematik eines Definitionsversuchs

1.2.2. Das Verhältnis von Rhythmus und Metrum

1.2.3. Terminologische Festlegungen

1.3. Die Beziehungen von Rhythmus und Metrum zu den anderen musikalischen Elementen S. 38

1.3.1. Die Beziehungen von Rhythmus/Metrum und Tempo

1.3.2. Der Zusammenhang von Tondauer, Tonhöhe, Tonstärke und Gewicht

1.3.3. Die Beziehungen von Rhythmus/Metrum und Harmonie

1.3.4. Die Beziehungen von Rhythmus/Metrum und Sprache

1.3.5. Die Beziehungen von Rhythmus/Metrum und Form

1.3.6. Die Beziehungen von Rhythmus/Metrum und Artikulation, Phrasierung und Deklamation

2. Historisch-systematische Betrachtungen zum musikalischen Rhythmus S. 68

2.1. Additive Rhythmik S. 71

2.1.1. Die Rhythmik der griechischen Antike

2.1.2. Der antiken griechischen Rhythmik ähnliche Bildungen

2.2. Entwicklungsstufen des multiplikativen Rhythmus S. 81

2.2.1. Die Entwicklung der musikalischen Rhythmik bis etwa zum Jahre 1300

2.2.2. Die Modalrhythmik

2.2.3. Die Mensuralrhythmik

2.3.	Multiplikativ-divisive Rhythmik	S. 106
2.3.1.	Das Prinzip multiplikativ-divisiver Rhythmik	
2.3.2.	Die Entwicklung der Rhythmik im 17. Jahrhundert	
2.3.3.	Die Rhythmik der Bach-Händel-Zeit	
2.3.4.	Rhythmik und Metrik der Vorklassik und Klassik	
2.3.5.	Rhythmik und Metrik im 19. Jahrhundert	
2.3.6.	Zusammenfassung	
2.4.	Rhythmik und Metrik in der Musik des 20. Jahrhunderts	S. 127
2.4.1.	Differenzierung und Negierung der Taktrhythmik	
2.4.2.	Variable Metren	
2.4.3.	Rhythmusfragen der seriellen Technik und der Aleatorik	
2.5.	Ametrische Rhythmen	S. 139
3.	Pädagogische Überlegungen zu einer Theorie des musikalischen Rhythmus	S. 143
3.1.	Positionen von vorliegenden Lehrwerken	S. 143
3.2.	Forderungen für eine pädagogische Aufbereitung des Stoffes	S. 155
	Anmerkungen	S. 162
	Literaturverzeichnis	S. 169
	Anhang: Notenbeispiele	

0. Einleitung

In einer Bibliographie zum Gesamtgegenstand Musiktheorie nimmt sich der Teil zum Gegenstand Rhythmus und Metrum relativ bescheiden aus; man vergleiche dazu nur einmal die Anzahl der Titel zur Harmonik im Verhältnis zur Rhythmik/Metrik. Noch deutlicher fällt der Unterschied aus, wenn man sich auf Lehrbücher beschränkt. Gerade auf dem Gebiet kann man sich des Eindrucks nicht erwehren, daß jeder Musiktheoretiker vor allem der jüngeren Vergangenheit, der etwas auf sich hielt, seine Sicht des Phänomens Harmonie, seine Methode der Behandlung in einem Lehrbuch oder wenigstens in einem Leitfaden darzustellen, im besten Falle sogar sein eigenes System der Harmonik zu popularisieren sich berufen fühlte. Es ist sicher nicht uninteressant, die Gründe dafür zu suchen, daß das Rhythmusproblem von den Musiktheoretikern so stiefmütterlich behandelt worden ist. Hugo Riemann war der erste, der diesen Mangel deutlich spürte und ihm durch eigene Beschäftigung mit der Materie wirksam abzuhelfen suchte. Sein System der musikalischen Rhythmik und Metrik kündigt er in der 1903 erschienenen Schrift gleichen Titels mit folgenden Worten an:

"Nun endlich bin ich - hoffe ich - so weit, eine Lehre von der musikalischen Rhythmik (oder Metrik, oder Phrasierung, oder wie sonst man diese Lehre zu nennen wünscht) mit einiger Aussicht auf gutes Gelingen zu skizzieren und damit die Grundlage zu schaffen für eine Disziplin, die voraussichtlich wenigstens das zwanzigste Jahrhundert intensiv beschäftigen wird." [1]

Wenn auch die abschließende Prophezeiung die Musikwissenschaft nicht in dem Maße tangiert hat, wie Riemann es sich vorstellte, so sind doch seine Untersuchungsergebnisse zu einer wichtigen Grundlage für die Erkenntnis des Spezifischen der musikalischen Rhythmik und Metrik geworden.

Worin müssen wir also die Gründe für jene irrige Vernachlässigung der rhythmisch-metrischen Seite bei den Theorienbildungen über unsere Kunst sehen? Es sind dies vor allem wohl zwei Gründe:

1. Das Rhythmus-Problem ist zunächst einmal nicht auf den Bereich der Musik allein, ja nicht einmal auf den der Kunst zu beschränken, sondern greift über die in mannigfaltigen Beziehungsweisen Lebensprozesse, die entweder mit Selbstgesetzlichkeit von einem Rhythmus der Tages- und Jahreszeiten, von einem Rhythmus in Rechnung von Ebbe und Flut, von einem Rhythmus der menschlichen Herz- oder Atmungsfunktion. Solche und ähnliche Beispiele haben nicht nur die einzelnen Fachwissenschaften interessiert, sondern auch seit langer Zeit die Philosophie, die Psychologie und die Ästhetik. So brachten philosophische Untersuchungen einen philosophischen gefärbten Rhythmusbegriff hervor, durch die Psychologie wurde er unter psychologischen Fragestellungen geprüft und gewertet, und die Ästhetik beschäftigte sich in Verbindung mit der Philosophie und mit einzelnen Kunstwissenschaften mit der Klärung des Phänomens Rhythmus in der Kunst. Bei Vielfalt der untersuchten Erscheinungen gewiß nicht zum wenigsten die verschiedenen Definitionsversuche, einmal am Rhythmus das Fließende oder im Gegensatz dazu das Begrenzte, die Ordnung im Fließen, zum anderen das Setzen von zeitlicher oder räumlicher Gliederung und deren Erlebnis betonend. Definitionen solcher Art zeichnen sich durch einen hohen Grad von Verallgemeinerung aus. Daß sie die Gesamtheit der [illegible] des Rhythmus in der Musik nicht erfassen können, dürfte einleuchtend sein; erst aufgrund exakter musikwissenschaftlicher Unter-

suc[illegible] fruch[illegible] dieser Verallgemeinerungen ist das Spezifische des musikalischen Rhythmus klarzustellen. Die Musikwissenschaft ist diesem Weg der Bestimmung des Verhältnisses von allgemeinen und besonderem für das Rhythmus-Phänomen in der Vergangenheit nur ungenügend gefolgt, denn wirkliche Auseinandersetzungen darüber lassen sich in größerer Zahl erst in unserem Jahrhundert nachweisen.

2. [illegible] Synthese [illegible] Lösung in Gestalt [illegible]. Auf diesem Gebiet waren [illegible] Vorarbeit zu leisten. Gegen die musikalische Rhythmik und Metrik als Kunstmittel [illegible] diese Weise - nämlich der Gleichsetzung von musikalischer Rhythmik und Metrik mit der Sprachmetrik - keine eigenständige Rhythmustheorie [illegible] zweiten Hälfte des 19. Jahrhunderts zum Bewußtsein kam. Aus [illegible] und musikalischer Rhythmik und Metrik [illegible] Bereich der Vokalmusik kommen [illegible] zwischen beiden Ebenen: Gustavo, die einen das Material, das Besondere dieser Gattung mit ausmachen. Wogegen sie sich aber wendet, das ist einmal die in der Literatur zur Musiktheorie bis zu Riemann vorherrschende Orientierung auf die [illegible] des Aristoxenos, und das sind zum anderen die Versuche, die rhythmischen Möglichkeiten der Instrumentalmusik mit Hilfe [illegible]

mehrstimmiger Instrumentalmusik beherrschen wollen, liegt auf der Hand, denn die Fülle der dort entstehenden rhythmischen Erscheinungen ist mit sprachmetrischen Ordnungssystemen in keiner Weise zu erfassen.

Riemann versuchte als erster, konsequent von musikalisch-rhythmischen Tatsachen und ihrer Beschreibung auszugehen und auf diesen Erkenntnissen ein System der musikalischen Rhythmik und Metrik zu errichten. In dem Sinne ist sein Buch eine echte Pionierleistung; alle weiteren Arbeiten zum musikalischen Rhythmus bauen in irgendeiner Weise auf diesen Erkenntnissen auf, obwohl auch manches davon heute stark einseitig erscheint und entsprechend kritisch zu werten ist.

Daß wir im 20. Jahrhundert sich doch stärker als frühere Jahrhunderte mit der musikalischen Rhythmik und Metrik befaßt hat, verdanken wir in großem Maße der Orientierung auf Probleme der rhythmischen Erziehung. Insbesondere der Schweizer Musikerzieher und Komponist Emile Jaques-Dalcroze hat mit seinen Publikationen und seiner Tätigkeit in Genf und maßgeblich in Dresden für die rhythmische Gymnastik als Verbindung von Musik und Körperbewegung Entscheidendes geleistet. Dieser Zweig unserer musikalischen Bildung und Erziehung ist später durch den Namen Carl Orffs zu einem neuen Elementarmusik geführt worden, der bis in unsere Tage seine Ausstrahlungskraft nicht verloren hat.

Schließlich sollen die durch die stürmische Entwicklung des Jazz und der Tanzmusik gesetzten Impulse nicht vergessen werden, die ja gerade einen außerordentlich wichtigen Beitrag zum Thema Musik und Bewegung darstellen.

Die Musiktheorie der Gegenwart sieht sich also einer Reihe von Erscheinungen gegenüber, die eine gründliche Beschäftigung mit

[illegible] erforderlich [illegible]
ehen. Dazu zählen sowohl die Klärung des Phänomens an sich und
seiner historischen Entwicklung als auch vor allem seine Dar-
stellung im Rahmen der [illegible]. Die vorliegende Arbeit will
mit ihren Möglichkeiten dazu beitragen und so Bausteine zu ei-
ner soliden Theorie der Musik liefern helfen, die sich nicht nur
auf die Notenverhältnisse beschränkt, sondern auf der untrennbaren
Zusammenhang von Tonwerkslehre und historisch-ästhetischer
Reflexion beruht.

Rhythmik

Geschichte und

dort wird Rhythmus, "um der kategorialen Universalität [illegible] Phänomens gerecht zu werden, ... als Gliederung der Zeit in sinnlich faßbare Teile verstanden". [2]

hin,

n.

Es sind dies:

- die kategoriale Universalität des Rhythmus-Phänomens, [illegible] die Grenzen der Musik weit überschreitet und gerade deshalb in seinen Bezügen auf diese Kunst betrachtet werden muß,
- der Aspekt der Zeitgliederung - gemeint als Gliederung von Zeitstrecken überhaupt -, der natürlich in musikalischen Rhythmus eine große Rolle spielt und sich auf unterschiedlichsten Ebenen verwirklicht;
- der Moment des sinnlich faßbaren, das auf [illegible] gen im Verein mit der Zeitgliederung verweist und deutlich macht, daß das Rhythmus-Erlebnis keineswegs vordergründig ein quantitatives ist, sondern erst aus der Einheit von Qualität und Quantität verständlich wird.

[illegible] es

Zusammenhanges [illegible] und Zeit, überhaupt [illegible] lichen Charakters der Musik nachzugehen, das sinnlich Faßbare und damit also auch die Erfassung von musikalisch gestalteten Zeitstrukturen zu [illegible] und durch diese Darlegungen die

anfangs bildete [illegible] griffsbestimmung [illegible] auf unseren Sachverhalt zu problematisieren. Insbesondere sind erkenntnistheoretische Vergleiche mit anderen Definitionsversuchen, in denen dieser terminologische Differenzierungsaspekt explizit vorgenommen, und in dem bisher noch nicht das Verhältnis des rhythmisch-metrischen Elements der Musik zu ihren anderen Elementen einbezogen werden.

1.1. Musik als Zeitkunst

1.1.1. Das Problem von Zeit und Musik

Musik als Zeitkunst - an Übersichten fehlt es [illegible] seiner Aufgabe [3], in der er sich mit Musik verbindlich auseinandersetzt, "so knapp sie auch" bezeichnet [4], einen Sinn, der eine Tiefe meint, die Ästhetischen Grundlagen der Musik zu erneuern. Die Reihe der Autoren, die sich der Problematik der Musik als zeitliche Kunst gewidmet haben, ist nicht gering, sie reicht von Augustinus bis in die Gegenwart zu Stefan Kresz. Eine literaturwissenschaftliche Übersicht über musikalische Schriften aus der Zeit vor dem Jahre 1960 findet sich bei Marion Rothärmel. [5]

Daß eine die Musikwissenschaft gemäß in unserem Jahrhundert vermehrt für die Beziehung von Musik und Zeit interessiert hat und auch neue interpretiert, liegt an einem großen Teil begründet in der [illegible] Entwicklung auf der [illegible] Ebene. Zeit in der Psychologie, aber sind Namen zu nennen wie Langer [6], Gombrich [7], Adler [8], Metzger [9], Rudorff [10] und Nicolai Hartmann [11], dieser vom Teil objektiv-, zum Teil objektiv-idealistischen, stark von der Phänomenologie und Psychologie geprägten Auffassungen haben einen großen Einfluß auf einzelwissenschaftliche Untersuchungen ausgeübt, vielfach [illegible]

soll hier auf Friedhelm Kluge[12] und Erich Neumann[13] verwiesen sein, die bekanntesten für [illegible] im allgemeinen und auch für die Musikwissenschaft aber eher als Schriften Roman Ingardens[14] geworden sind, [illegible] ohne Autoren auseinandergesetzt haben, insbesondere auch Zofia Lissa[15]. Schließlich soll noch auf die ebenfalls von der Philosophie beeinflußten Äußerungen von Komponisten der Gegenwart hingewiesen werden, wie sie vor allem durch die österreichische Zeitschrift "Die Reihe" publiziert wurden[16].

[illegible] auf die Unterscheidungsmöglichkeit der Musik [illegible] Basisdimension, in den beiden Existenzformen [illegible] und Zeit. Diese Möglichkeit läßt die Differenzierung von Musik räumlichen, zeitlichen oder zeitlich-räumlichen Charakters zu; bezeichnet wird damit die Ebene der materialen Ebene der Musik. Jede dieser Einordnungen ist nur von einer analogen Seite her möglich – wenn auch die von der Musik gemeinten zu trennen –, Musik tritt selbst prozessualer Charakter; ihr gestalteter Zeitablauf.

Zunächst einmal ist festzuhalten, daß die Zeit als Existenzform der Materie – genau wie der Raum – real und objektiv von unserem Bewußtsein existiert, daß sie ihre Eigenschaften nicht nur an sich, sondern immer nur an den Objekten erweisen, die im Zeitablauf stehen, in der Zeit ablaufen. Damit ist die Zeit sowohl Voraussetzung als auch Grundlage der menschlichen Bewußtseinsakte. Diese Zweiseitigkeit in der Betrachtungsweise der Zeit drückt Hartmann in den zwei Benennungen Zeit als Realkategorie und Zeit als Anschauungskategorie aus[17], [illegible] nicht die Verneinung der Zeit als Existenzform der [illegible]

und deren grundlegender Charakter verbunden ist, wenn also die Zeit nicht erst als Anschauungskategorie zur wirklich existierenden Zeit wird, dann kann diese Trennung durchaus von heuristischem Wert sein.

Die wichtigsten Eigenschaften der Zeit sind in ihrem steten Fortschreiten oder Fließen und in ihrer Eindimensionalität zu sehen. Die Frage des Fortschreitens oder Fließens der Zeit ist unmittelbar verbunden mit dem Problem der Bewegung ohne Bewegung könnte Materie in Raum und Zeit nicht existieren. Die Vorstellung, daß alles in Bewegung, daß alles in Fluß ist, bestimmt die Philosophie seit Heraklit, als sie Grundlage für die Erklärung des ständigen Entstehens und Vergehens in der Natur, des Kommens und Gehens von Ereignissen.

Die Feststellung von der Eindimensionalität der Zeit besagt, daß diese nicht umkehrbar ist, sondern immer nur in einer Richtung abläuft. Sie ist grundsätzlich im Gegensatz zu jeder Dimension gebunden; in der Philosophie spricht man deshalb von einem vierdimensionalen Raum-Zeit-Kontinuum [1].

Victor Fenlon gelangt in seinem Buch "Die Wirklichkeitsbedeutung der einfachen mathematischen Universalbegriffe" zu der Idee der Zeit, von der er sagt, sie ist eine offensichtlich mechanische Zeit [19].

"Und insofern jeder Bewegung eine mechanische Zeitform zugrunde liegt, hat diese heute einen allgemeinen Charakter und eine allgemeine Bedeutung. Infolgedessen befällt einen wie mit Gift von diesen Zeitformen unserer modernen Technik, ... Aber die Bewegung besteht nicht nur aus mechanischen Bewegungen, sondern auch aus vielen anderen, komplizierteren und höheren Formen. Die qualitative Verschiedenheit der Bewegungsformen kann die Bewegung eine unendliche Vielheit von Erscheinungs- und Existenzformen haben und hat sie auch.

Infolgedessen genügt es, sich vorzustellen, daß die Bewegung

A und B nicht nur ihren Ort verändern, sondern auch ihre Eigenschaften und ihre Tätigkeit, um sich gegenseitig zu überzeugen, daß die qualitative Veränderung und Umgestaltung auf 'Dauer' erfolgt, solange die Linien der mechanischen Zeit nicht überschreiten, sie aber zugleich nicht abschneiden, sondern sie dialektisch in sich 'aufheben'. Mit anderen Worten: Wir erhalten für jeden neuen und komplizierteren Typ von Veränderungen und Gestaltwirkungen eine höhere Dauerstufe, d.h., wir erhalten eine besondere, dazugehörige auch eine 'psychologische Zeit'." [20]

Ein drittes Möglichkeitsmodell, das uns den Zeitfluß deutlich hervortretende "Jetzt", führt schon fast zu Problemen der Zeitwahrnehmung. Jedes Jetzt ist ein Zeitabschnitt, den wir als Gegenwart bezeichnen, der für uns tatsächlich [illegible] ist. Es [illegible] kürzer Zeitabschnitt, der eine Bedingung erfüllt, die zeitliche Aufeinanderfolge müßten wir uns dann als eine Folge von solchen Jetzt-Punkten vorstellen, der allerdings bei derartiger mechanistischer Betrachtung das geistige Band, der Zusammenhang fehlen würde. Die Bewegung wäre damit ein Resultat aus der Verbindung von Ruhezuständen und nicht, wie die materialistische Dialektik lehrt, das Ursprüngliche und Grundlegende, Diskontinuität.

Für die [illegible] Darstellung der [illegible] gegebenen [illegible] Folge von [illegible] Jetzt-Punkten [illegible] akustisch gegeben als [illegible] Kontinuum.

Für die Musikwissenschaft [illegible] gibt sich daraus die wichtige Feststellung, daß ein bestimmtes musikalisches Phänomen (ein Akkord, ein Intervall, eine Reihe usw.) wissenschaftlich nicht ausschließlich durch seine

die Makroorganisation, also z.B. die Formbildung.
In vielen Details zeigt sich bereits auf dieser Ebene, daß die Wahrnehmung unmittelbar mit der Vorstellung verbunden sein muß. Eine Fehlentscheidung über "länger" oder "kürzer" zum Beispiel kann im Grunde nur unter Einschaltung der Vorstellung getroffen werden. Die Vorstellung ist in bezug auf die Zeit nicht mehr wie die Wahrnehmung an die ständige Orientierung von Zukünftigem über Gegenwärtiges zum Vergangenen gebunden, sondern ist in der Lage, sich quasi an unterschiedliche Zeitpunkte zu versetzen. Die Vorstellung basiert direkt auf dem Vergangenen; auf dieser Grundlage kann der Mensch auch Vergleiche mit Gegenwärtigem anstellen und auf Zukünftiges schließen. Und nur dadurch ist es letzten Endes überhaupt möglich, Musik zu erfassen, da die jeweils erklingende aktuelle Phase denkbar kurz, der Zusammenhang zwischen den Phasen aber nur mit Hilfe der Vorstellung herstellbar ist. In der Vorstellung verlieren Zeitstrecken ihre zeitliche Ausdehnung; damit tritt die Frage der Dauer gegenüber der der Aufeinanderfolge in den Hintergrund. Man könnte meinen, daß so etwas wie eine Verräumlichung der Zeit eintritt. In diesem Sinne verstanden, sind auch die Begriffe "temps durée" für die erlebte Zeit und "temps espace" für die räumlich vorgestellte Zeit, deren Isolierungen Bergson immer zum Vorwurf gemacht wird, durchaus von Nutzen.
Wir wollen nun noch auf den schon angesprochenen zweiten Aspekt des Themas Zeit und Musik eingehen, auf den der Musik als Kunst der Zeitgestaltung. Die Musik als Vergegenständlichungsform menschlichen Bewußtseins gestaltet selbst Zeit, füllt kleinere oder größere Zeitstrecken aus, markiert Begrenzungen in dieser Zeitstruktur usw. Diese Seite des Verhältnisses in Zusammenhang mit der schon beschriebenen ist für unseren Gegenstand nicht

weniger wichtig, denn die [illegible]
Musikwissenschaft recht unbefriedigend [illegible]
ob Musik "in der Zeit" ist oder ob sie [illegible]
enthüllt. Dahlhaus faßt die Gegensätze [illegible]
dazu in Anmerkungsform mit den [illegible]
tionalen" Gegenstand für notierte Musik [illegible]

[illegible]
eines Werkes, 'in der Zeit enthalten', [illegible]
[illegible] - und zum [illegible]
'Form selbst', das als identisches in [illegible]
wiederkehrt, so verschieden sie als sinnliche [illegible]
[illegible] auch sind - gesagt werden, daß es genaue [illegible]
in sich enthält'." [24]

[illegible]
[illegible]
[illegible]

Bei der Einschätzung der Möglichkeiten, die die Musik zu einer zeitgestaltenden Kunst machen, ist es nicht ausreicht, vom gesamten musikkulturellen Zusammenhang auszugehen, keine der einzelnen Stufen dieses Prozesses aus der Betrachtung zu lassen oder gar überzubewerten. Bei aller Klarheit in der Erkenntnis der Bedeutung der nobilierten und der klassischen Höhe einer musikalischen Kunstwerks sollte dennoch nicht vergessen werden, daß auch diese jeweils ein Jetzt und ein Einst besitzen, daß sie nicht isoliert und unpolitisch existieren. Der Interpret bringt uns auch die Werke nahe, indem er auf die Frage, ob Musik nur selbst "in der Zeit" ist oder auch Zeit in sich enthält", allein nicht weiter.

Sofia Lissa kennzeichnet die Besonderheiten des Musikwerkes in zeitlicher Hinsicht wie folgt:

"Der Inhalt des Begriffs 'Gestaltung' bringt nicht nur zum Ausdruck, daß ein Musikgebilde eine konkrete, zeitliche Erscheinung ist, ein Klanggebilde, das einen Abschnitt des zeitlichen Kontinuums ausfüllt, mit einem bestimmten Nacheinander und Charakter seiner zeitlichen Phasen. Die sind immer auf die benachbarten Phasen gerichtet und haben gleichzeitig ihre bestimmten Verhältnisse zu den vorangegangenen Phasen. Die Klangreihungen der Phasen, ihre Variation und ihre Kontrastbeziehungen zu anderen bestimmen diesen "Zeitstil" ..... Ferner enthält der Begriff des Werkes die Vorstellung, daß dieses ein geschlossenes Ganzes ist, das einen Anfang, eine Mitte und Ende, seinen Ablauf hat, daß es in seiner Entwicklung in einem gewissen Moment der objektiven Zeit begonnen und in einem anderen endet. Es spielt sich in der Zeit ab, in Medium der Stille, die seiner ersten Phase vorangeht und letzten folgt. Somit ist das Werk ein geschlossenes Ganzes, kunstvoll gegliedert, mit einem bestimmten zeitlichen Umfang, in einzelnem Aufführungen leicht schwanken.

Diese Ausführungen enthalten wichtige Hinweise auf den

charakter der Musik, sind aber von [illegible] nicht ganz frei, insbesondere dort, wo der [illegible] Zusammenhang in [illegible] deutlich [illegible] gend sichtbar wird.

[illegible] meiner Ansicht die Tatsache, daß [illegible] tiertem Maße die [illegible] Erscheinungsform menschlichen [illegible] deshalb [illegible] Raum und Zeit [illegible] für Musikwerke. Es [illegible] nur an musikalische Zeit denken, sondern [illegible] Zeiten wie etwa an die historisch-soziale Zeit.

Ein musikalisches Kunstwerk hat, wie [illegible] Zeit bedarf, in seiner notierten Form [illegible] mit der aufgezeichneten Form von Literatur. Lesbarkeit [illegible] ung an sich haben beide nicht, denn die [illegible] Interpretationsmittel ist direkt verbunden mit [illegible] Zeitelement der klanglichen Formen für [illegible] das Nebeneinander, entscheidet über [illegible] menschlichen Intervallen, [illegible] Schreiben meistens [illegible] Musik nach [illegible] spricht. Die Musik kennt deshalb [illegible] Maße der [illegible] Zeitmaßstäbe, [illegible] räumlichen Ober- [illegible] Unterschieden, [illegible] die Musik von der Literatur in der Form - [illegible] auch mit einigen Einschränkungen. Die in erster Linie für die Poesie [illegible] - selbstverständlich unterscheidet, daß bei [illegible] Interpretation [illegible] Für gattungsmäßigen Unterschied sind [illegible] [illegible] lichen Zeiten in [illegible] es betrachten. [illegible] [illegible] zum Tempo läßt sich auf die Dauer [illegible]

Im wirklichen zeitlichen Leben gelangt das musikalische Kunstwerk erst durch die klangliche Realisierung, die man [illegible]

lich Bestandteil der mechanischen Zeit [illegible] der sprechen wir von der konkreten Dauer eines Vorgangs in Abgrenzung zur mechanischen Zeit, d.h. in Stunden, Minuten und Sekunden. Gleichzeitig wissen wir aber auch, daß auch dieser Zeitbegriff in der klanglichen Realisierung der psychologischen Zeit nur mehr oder weniger exakt entspricht. Von dieser Tatsache rühren auch die musikalischen Gestaltungsmittel, die Variation von musikalischem Klangmaterial, und in dem Sinne gesehen besonders die Formulierung von prozessualen Charakter der musikalischen Form vollkommen zu Recht. [26]

Unsere Ausführungen, die den Zeitbegriff nur in der Kürze gestreift haben, wo er für unser Thema von Bedeutung war, haben vor allem die Vielfalt der Zeitbegriffe demonstriert, die für Musik als zeitliche Kunst konstitutiv sind. Auf diese Basis wird die Suche nach Faktoren fortgesetzt werden, auf eine Frage in Übereinstimmung mit diesem Begriff des Verhältnis von Musik und Bewegung bezieht, soll [illegible] eingegangen werden.

1.1.2. Musik und Bewegung

Der Zusammenhang von Musik und Bewegung hat in der musikwissenschaftlichen Literatur vielfach großes Interesse gefunden, trotzdem konnte nicht an [illegible] [illegible] [illegible]

[illegible] aber, [illegible] chen wird – etwa von Ton-, Klang- oder Lautbewegungen –, scheint jegliche Basis dafür zu fehlen.

Die Musiktheorie kennt eine ganze Reihe von Begriffen, die auf Bewegung Bezug nehmen. Die bekanntesten sind solche der Stimmbewegung wie Parallel-, Seiten- oder Gegenbewegung. Diese gesamte Begriffswelt bezieht sich auf [illegible] räumlichen abspielenden Bewegung, orientiert am Notenbild, das im Grunde dafür völlig ungeeignet ist, denn das [illegible] Ortswechselvorgänge, spielt sich weniger an, vielmehr zwischen den Tönen ab. Aus solcher Sicht ist die Übertragung von Bezeichnungen wie kinetische Energie, von der Rose [illegible] wesentlichen Umschreibung bleiben muß. Andererseits trifft die Bemerkung Hans Conrads, daß die Bewegung der Stimmführung selbstlos sei [27], nur [illegible] das [illegible] Ebene, [illegible]

[illegible] und sicher befinden sich im Rhythmus noch die kräftigsten Ansätze für den Bewegungscharakter der Musik. Schon in der Übersetzung des griechischen Ursprungswortes mit "fließen" ist die Bewegung enthalten, wenn auch gezeigt werden soll, daß diese Übersetzung nicht die einzig richtige ist und [illegible] Bewegung so aus-

wo in der Zeit fließende Kräfte sich auf die Einheit einer bewegenden Grundkraft beziehen." [28]

Ähnlich sieht Wirth mit seiner [illegible] energetischem Verlaufsbild, wenn er sagt:

"Im allgemeinsten Sinne ist Rhythmus die [illegible] überhaupt ...." [32]

Nun wird sicher hier schon deutlich, daß wir selbst im [illegible] lichen Bereich der Musik den Begriff sehr weit oder sehr eng fassen können; es ist ein großer Unterschied, ob man vom Rhythmus der Linien, der Farbenabfolge [illegible] oder unter Rhythmus [illegible] lichkeiten man sich auch entscheidet, auf jeden Fall wird das [illegible] des Rhythmus sehr genau untersucht werden müssen. Und gerade auf dem Gebiet dürfte der Farbenfilm neue [illegible] haben sie doch, wie Hindemith einmal richtig bemerkte, an einer [illegible] den zeitlichen Faktor der Musik zu tun, denn ohne Maß- und Dauerverhältnisse reichen in ihrer Bedeutung weit über die Mikroorganisation von Musik hinaus. In [illegible] Zeitliche der Harmonik und der Melodik nicht [illegible] len. Dem Rhythmus fällt dabei, wie wir sehen werden, eine [illegible]

1.2. [illegible]ion der Begriffe [illegible]

1.2.1. Die Problematik einer Definitionsfindung

Nach den vorangegangenen allgemeinen Bemerkungen muß es nun [illegible] sche Bestimmung und Abgrenzung möglichst genau zu fassen. Will man heute eine solche Arbeit leisten, steht man fast vor einem unlösbaren Problem, was aber sicher nicht - zumindest nicht in erster Linie - auf mangelnde Vorleistungen der Musikwissenschaft zurückgeführt werden kann. Eine Definitionssammlung, in der die wichtigsten Versuche aus Vergangenheit und Gegenwart zusammengefaßt wären, würde eher eine erhebliche Sprachverwirrung deutlich machen und damit zeigen, von welch unterschiedlichen Voraussetzungen und Positionen zu verschiedenen Zeiten an diese Fragestellung herangegangen worden ist. Zu diesem Sachverhalt trägt noch die schon in der Einleitung erwähnte allgemeine Verwendung des Begriffs Rhythmus bei, wenn man etwa vom Rhythmus der Jahres- und Tageszeiten, von Rhythmus bestimmter natürlicher oder menschlicher Vorgänge spricht.
Auf die wesentlichsten Schwierigkeiten im Zusammenhang mit einer Definition soll etwas genauer eingegangen werden.
Zunächst einmal ist da auf die schon im griechischen Wort angelegte Doppelbedeutung zu verweisen: im ῥυθμός steckt sowohl die Bedeutung des Fließenden als auch die des Gemessenen oder des Begrenzten, zwei Bedeutungen also, von denen man meinen könnte, sie müßten sich gegenseitig ausschließen. Kann eine Sache oder ein Vorgang fließend, also noch in wesentlichem unbegrenzt und zugleich begrenzt sein? Oder [illegible] mit diesen beiden Seiten zwei sich voneinander unterscheidende

[illegible]

Neen [illegible] sind in diesem [illegible] zwei wichtige Pole des Sachverhalts Rhythmus enthalten: der eine charakterisiert die Seite des Bewußten, des Intellektuellen, auch des Irrationalen, der andere die des Unbewußten, des Ästhetischen, des Rationalen. Beides in Wechselwirkung, in sich vielgliedriger Verflechtung und Wirkung zeichnet einen den musikalischen Rhythmus aus.

Für die Seite des Rationalen steht vor allen der Zahl- und Maßaspekt im Vordergrund, denn bei den den musikalischen Rhythmus bildenden Tondauerwerten handelt es sich immer um "zählbare" Objekte, um mehr oder weniger komplizierte Zahlenverhältnisse in bezug auf eine mögliche Einheit, wobei soll vorerst noch außer acht bleiben, ob diese die Tondauerverhältnisse ausdrückenden Zahlenverhältnisse additiver oder divisiver Natur sind, wie sich also diese Verhältnisse, bezogen auf eine Einheit, konkret herausbilden. Dieser Zahl- und Maßaspekt [illegible] Übungsmaterial [illegible] somit also [illegible] Zahl- und Maßverhältnissen [illegible] neu verbinden.

Für die Seite des Irrationalen ist es [illegible] in den Zahl- und Maßverhältnissen [illegible] diese aber entscheidend hinausreicht. Das beginnt bei den konkreten Inhalt der musikalisch-gestalteten [illegible] und [illegible] Schwankungen des musikalischen Interpreten, [illegible] weist [illegible] darauf, daß an musikalischen Prozessen [illegible] Kräfte beteiligt sind, die sich [illegible]

hältnissen verbergen oder sie überlagern und mit ihren spezifischen Hierher gehören Annahmen vom musikalischen Rhythmus als Folge unterschiedlicher Betonungen wie überhaupt als dynamischem, als Kraftverlauf.

Bei einer Bestimmung des Begriffs Rhythmus kann es demnach nicht darum gehen, eine Merkmalsgruppe des zugrunde liegenden Sachverhalts zugunsten der anderen zu vernachlässigen, weil beide für sich genommen zu einseitigen Definitionen führen müssen; eine Begriffsbestimmung muß gerade dieser Doppelseitigkeit erfassen und ihr weitgehend gerecht werden.

Damit im Zusammenhang steht eine zweite Schwierigkeit - die der historischen Wandlung des Sachverhalts und der des Begriffs. Sie ist natürlich keineswegs nur für den Rhythmus typisch, aber bei ihm vielleicht besonders vielschichtig. Man mag es eventuell sogar überhaupt bezweifeln, ob eine historisch so vielschichtige Erscheinung unter einem Begriff zu fassen sei. Nehmen wir nur einmal die rhythmischen Erscheinungsweisen der Musik in Mitteleuropa, so zeigen sich zwischen einem Choralbeispiel der Gregorianik, einer Sinfonie Haydns und einem Beispiel serieller Musik sehr wenige Gemeinsamkeiten. Gehen wir über die gesteckten Grenzen hinaus und beziehen Musik Ost- und Südosteuropas mit ein, wird die rhythmische Vielfalt noch deutlicher. Im Falle von Vergleichen zwischen europäischer und außereuropäischer Musik schließlich lassen sich oft nur noch geringe Ähnlichkeiten feststellen.

Aus diesen Tatsachen müssen für eine Begriffsbestimmung Konsequenzen gezogen werden, die darauf hinauslaufen, entweder sowohl für entsprechend besonders historische als auch für nationale und territoriale Erscheinungen des musikalischen

Rhythmus eine [illegible] fische Definit[illegible] oder [illegible] gemeinste Kriterien dafür heranzuziehen, in denen [illegible] Gemeinsamkeiten finden lassen. Für den erstgenannten Weg spricht die historische Sauberkeit des Verfahrens, ein Vorzug, der einer ganzen Reihe von Begriffsbestimmungen der Vergangenheit leider nur in partiellem Maße eigen ist, [illegible] damit notwendig [illegible] kabilität erheblich einschränken. Für den zweitgenannten Weg spricht aber die damit zu [illegible] vorausgesetzt werden soll, und - entsprechend [illegible] Erfordernis - [illegible] Wenn wir uns hier für den zweiten Weg entscheiden, [illegible] deshalb, weil wir die Übernahme einer [illegible] griffsbestimmung als "schöne Phrase" nicht teilen können [32]. [illegible] Beachtung finden, der sich in den Termini niederschlägt. Und in dem Sinne muß es auch möglich sein, allgemeinste Gemeinsamkeiten terminologisch zu fassen. So betrachten wir R h y t h m u s als eine Ansammlung von [illegible] allgemeine Gemeinsamkeiten bei unserer Betrachtung [illegible] Kennzeichnung bestimmter [illegible] mehr oder personaler Beziehungen [illegible] R h y t h m i k die jeweiligen [illegible] von der Rhythmik bei [illegible] Rhythmik Beethovens und Stockhausens.

Es soll hier noch auf eine [illegible] mit der Definition [illegible] literatur von Phänomen Rhythmus [illegible] der Musik existiert, [illegible]

metrische Seite mit ein, macht dennoch eine Trennung in der Regel aus Grunde überflüssig. Rhythmus im engeren Sinne kennzeichnet die metrische Seite aus. Da mit diesem Begriffen also ein gemeinsames erweitert, muß dann im folgenden Abschnitt genauer abgegrenzt genommen werden.

1.2.2. Das Verhältnis von Rhythmus und Metrum

Die Geschichte der Anschauungen über den Rhythmus in der Musik ist, wie [illegible] Rhythmus und Metrum [illegible] extremen Unterschieden [illegible] ersum lediglich als Taktart galt, [illegible] genheit mit Metrum bezeichnet, andererseits galt der Begriff Metrum manchmal [illegible] während er selbst noch Mozart in die [illegible] sie fand. Niemals also [illegible] Rhythmus von Metrum in einer [illegible] eigene Terminologie, [illegible] überflüssig werden können – obwohl es [illegible] Einteilung und [illegible] Unterscheidungen [illegible]

1. Es wird in verschiedenen [illegible] Begriffen Rhythmusgefühl, wie [illegible] Bedeutung angesehen.

Diese Auffassung, die von einer [illegible] geht, betont nur allzu [illegible] die Möglichkeiten der regelmäßigen [illegible] teile. Sie liegt [illegible] sogenannte [illegible]

Vertretern der Psychologie, insbesondere der Gestaltpsychologie. So schreibt z.B. Richard Wellek zum Zusammenhang von Rhythmuserlebnis und

"Daher ist das Rhythmuserlebnis das Erlebnis m e h r e r aufeinander folgender und in Abstand ihrer aufeinanderfolgenden aufeinander bezogener, mit Sinn erfüllter gegliederter Durch diesen Sinn auf bestimmte Dauer r a u m f ü l l e n d e r h e i t l i c h t e r Zeitstrecken." [36]

Ähnliches meint Lorenz von der Gestalt der Sprache, wenn er sagt, daß die Pikturen des Metrums "die Art sind, die die Gruppenbildung unterstützen und zur Entstehung eines rhythmischen Ablaufs erwecken helfen" [37].

3. Im Verhältnis von Rhythmus und Metrum spielt der Begriff der Erwartung eine große Rolle, und zwar derart, daß der Rhythmus das über ihm stehende metrische Schema belebt.

Diese Theorie vom Rhythmus als belebtem Metrum hängt besonders eng mit der Komposition, der Form als musikalischer Grundgröße zusammen. Sehr deutlich tritt dieser Zusammenhang bei Hermann Scherchen hervor, wenn er schreibt:

"Form ist das bloß verstandesmäßig konstruierte Gerüst"

und vom

"Rhythmus, welcher diese abstrakte Form zu Leben erweckt". [38]

Am deutlichsten finden diese Grundsätze von Rhythmus-Metrum durch Moritz Hauptmann Eingang in die Musiktheorie. In seinem grundlegenden Werk "Die Natur der Harmonik und der Metrik" definiert er folgendermaßen:

"M e t r u m" sollen wir das stetige Gesetz nennen, welches die Zeitmessung gemeinsam. R h y t h m u s, das ist der Vorgang in diesem Maasse." [39]

Nach Hauptmann ist dieser Betrachtungsweise vor allem von Hugo Riemann gepflegt und ausgebaut worden, wobei besonders die Zusammenfassung von Rhythmik/Metrik und Harmonik bedeutsam genannt werden kann [40]. Gerade Riemanns Ideen haben eine ganze Reihe von Anhängern der Polarität gewonnen, wenn auch inzwischen manche Präzisierung vorgenommen wurde. Als Beispiele aus jüngerer Zeit seien dafür genannt Kurth Sobeiden [41] und Peter Gerry [42]. Interessanter die Ansicht von Gerry, die sich als eine praktische Anleitung versteht, dementsprechend eine weitere Präzisierung: Hier wurde in Anlehnung an Arnold Schering ein rhythmisches Betonungs- und ein metrisches Gewichtsprinzip unterschieden. So heißt es dort:

"Die Rhythmik ist die Lehre von der Ordnung der Vorgänge und ihrer wirklichkeitlichen Gebundenheit. - Die Metrik ist die Lehre von den Gesetzmäßigkeiten der Vorgänge." [43]

Und eine Seite weiter wird der Unterscheidung auch der obigen Charakterisierung noch deutlicher, wenn es heißt:

"Rhythmus hat realisierenden Charakter ..... - Metrum hat organisierenden Charakter." [44]

3. Im Verhältnis von Rhythmus und Metrum sind Metrum die Hauptrolle zuerkannt, und zwar derart, daß das Metrum zu einem möglichen Teilmoment des Rhythmus wird.

Diese Theorie vom möglichen, aber nicht notwendigen Teilmoment Metrum im Rhythmischen scheint zunächst einige Vorzüge zu haben, da sie eine ausschließliche Orientierung auf taktgebundenen Rhythmus nicht kennt. Sie ändert also eine in traditionellen Form von "Rhythmus als musikalischem Kraftbegriff", als

Gegliedertheit verleiht [45]. In gleicher Weise sind Verbindungen von äußeren und inneren Faktoren der Zeit zu erwähnen, so das "Innen" der Zeit, der Rhythmus, als "Lebendigkeit", das "Außen" der Zeit, das Metrum, als "Zeitmaß". Die hier erwähnten Gedanken wurden in Bezug auf "Zeitgestalt" [illegible] "stellen die normale Zeit als quantitativ und seitliche gegliedert gegenüber. Alle diese Begriffe [illegible] als Qualität beruhen auf der Fähigkeit zum Z e i t v e r g l e i c h und auf dieser Fähigkeit wird die zeitliche Gestalt zum Z e i t b i l d aufgebaut ..... Die zeitlichen Gebilde nennen wir Z e i t g e s t a l t e, und so knüpft sich an die zeitlichen Qualitäten das Leben von der Zeitgestalt über Z e i t e r l e b n i s zur Z e i t g e s t a l t." [46]

In diesem Zusammenhang muß der Versuch gesehen werden, die Vorstellungen Klages zu ordnen, der dem Takt als Gerüst des Rhythmus gilt [47].

Trotz dieser geringen Breite in der rhythmustheoretischen Auffassung von Fachleuten gelangen Rhythmus und Metrum bereits in "Allgemeinbildungsschulen" einer [illegible] Qualität zu Diskussionen. Belege hierfür liefern die bereits einmal erwähnten Untersuchungen von Volga an 14 Volks-Schulen über [illegible] musikalischer Rhythmen. Die Ergebnisse [illegible] Beweis von [illegible] Rhythmen [illegible] einer Reihe von Rhythmen [illegible] einige [illegible] [illegible] als eingeordnet [illegible] [illegible] Rhythmusprofil [illegible]. Die Schwierigkeiten in der Zuordnung [illegible] die Jungen als verbalisierten Begriffe Rhythmus und Metrum [illegible] klare Zuordnung zu vorgegebenen Adjektivpaaren, die sie als besonders geeignet für die Registrierung von Gemeinsamkeiten oder Gegensätzen - erwarteten wie unerwarteten - erlebter Musik ansahen. Die Schwierigkeiten bei der Zuordnung der Begriffe Rhythmus u. Metrum zu solchen Adjektivpaaren wie "fließend - [illegible]

steigert", "erregt-erfüllig", "[illegible]" und "diffus-konzentriert" keine oder nur geringfügige Unterschiede, die mitgeteilten Mittelwerte liegen innerhalb einer [illegible] Adjektivpaaren wie "offen-geschlossen", "schwebend-erdhaft", "lebendig-tot", "[illegible]", "[illegible]", "geschmeidig-steif", "[illegible]" und "schwerfällig-gehemmt". Hier wird die Lösung gesucht, das Metrum die Seite des Ungeistigen, des Leblosen, des Abwesenden zuzuordnen, während der Rhythmus als [illegible] regelmäßig und unvorhersehbar will, [illegible] und [illegible] und an einigen wenigen [illegible]. Besonders [illegible] Unterschieden weisen die Versuche an Adjektivpaaren wie "objektiv-subjektiv" (Metrum eindeutig objektiv, Rhythmus [illegible] subjektiv), "überraschend-erwartet" (Metrum [illegible], Rhythmus leicht überraschend), "[illegible]" (Metrum [illegible], Rhythmus fast neutral), "erregt-gelassen" (Metrum [illegible], Rhythmus erregt) und "beunruhigend-[illegible]" (Metrum [illegible] beruhigend, Rhythmus stärker aufregend) [40].

Um [illegible] scheint, daß diese in [illegible] sehende Einstellung zu Rhythmus und Metrum [illegible] [illegible] einer Zeit sind, wo sich die [illegible] Sie korrespondiert dennoch vor allem mit der [illegible] der Stelle dargestellten Auffassung, [illegible] oder weniger [illegible] Vorherrschaft des [illegible] Rhythmischen zum Ausdruck. Sie sind [illegible] eine solche Bekräftigung für die Berechtigung [illegible]

ist. Es müssen in den Bestimmungen der Begriffe sowohl die Gegensätze der Inhalte als auch ihre wechselseitig notwendigen Berührungspunkte erkennbar werden.

1.2.3. Terminologische Festlegungen

Wir sind zum Teil gezwungen, bei bestimmten Begriffen, die verschiedenen Begriffsauffassungen nicht entsprechen können, auch diese weiter verfolgen und gebrauchen zu müssen, weil sie für den Inhalt als ganzen notwendig sind, die Art und Weise der Verwendung jedoch deutlich gegeneinander darzulegen.

Aus den terminologischen Bemerkungen der vorangehenden Abschnitte ergeben sich eine Reihe von Kriterien, die der Begriffsbestimmung zugrunde gelegt werden müssen:

1. Die unkomplizierteste Art von Begriffsbestimmung besteht darin, wenn sie alle Aspekte enthält, die notwendig sind, um einen Gegenstand eindeutig von anderen abzugrenzen. Voraussetzung dafür ist eine Äquivalenz von quantitativen und qualitativen Unterscheidungsmerkmalen, wie sie in der Praxis nicht durchführbar ist. Es gibt keine Qualitäten, die nicht auf quantitativen Grundlagen beruhen; ebenso gibt es Quantitäten ohne qualitative Seiten.

Einige Autoren sehen die gegenseitige Ergänzung, Polarisierung, Überführung und Verbindung von Quantität und Qualität, Extrem gegenüber als Möglichkeit für die Qualifizierung der Betonung einer Seite zu Verfügung.

Wir meinen demnach für eine Definition der Begriffe sowohl quantitative als auch qualitative Unterscheidungsmerkmale

eigen sind.

2. Quantitative Grundlage des R h y t h m u s sind die Beziehungen zwischen Tondauern. Dabei ist es grundsätzlich gleichgültig, ob es sich um Größen der Zeitkonstruktion (Intervall-Dauer), wie sie unserer traditionellen Notationsweise ins Notenbild übertragen, oder ob es Größen sind, die nicht aus einem ganzzahligen Verhältnis (Maßeinheit) resultieren. Als absolut gesetzter Wert kann ein relativ großer oder kleiner Wert gelten und dienen. In ersten Falle leiten wir die Bezeichnung Größe, im zweiten Falle Wert ab. Der sogenannte Zählzeitwert, mit dem auch die Anschauung vom Takt verbunden ist, stellt einen [illegible] dar, der selbst nicht oder zumindest nicht als häufigster Tonwert [illegible] und mit seinen Relationsgrößen für größere und kleinere Werte geeignet sein kann.

Das Charakteristische der rhythmischen Funktionen allein in Beziehungen der einzelnen Tondauer aufzufassen. In vielen Fällen sind das die Beziehungen gleich (Wiederholung) zu Vorangegangenen und Nachfolgen, aber häufig sind es Beziehungen zu Vorangegangenen über andere Tonhauptwerte hinaus. Diese Beziehungen bezeichnen wir als die elementaren rhythmischen Funktionen [49]; sie können im Sinne des Beziehungsgefüges umschrieben werden mit "k ü r z e r a l s", "l ä n g e r a l s" und "g l e i c h l a n g". Wilhelm Keller gibt diesen Beziehungen [illegible] Bezeichnungen K ü r z u n g , D e h n u n g und T a k t h a l t u n g . Bezeichnungen also, die sowohl auf Besonderheiten der Reproduktion als auch auf Besonderheiten der Perzeption abgestellt sind. Es geht nur um eine quantitative Seite der Beziehungen von Tondauern, [illegible]

um die durch Tondauern, Tonhöhen, Tonstärken und Zu- oder Abnahmen musikalischer Spannung hervorgerufenen Akzentwerte.

Wir bezeichnen deshalb mit R h y t h m u s i n d e r M u s i k die T o n d a u e r b e z i e h u n g e n a l s z e i t l i c h e G e s t a l t u n g s q u a l i t ä t e n , b a s i e r e n d a u f d e n d e n B e t o n u n g e n e r l e b t w e r d e n .

den Grundwertes mit seinem möglichen Unterschiedsgrad.

Absatz 1

Das Ergebnis ist der T e k t ä als eine mögliche quantitative Einheit.

In meinen Arbeiten unterscheide ich zwischen [illegible] einander von Tondauerwerten und der sich daraus [illegible] Ordnungsstruktur.

Absatz 2

Das Ergebnis ist das T a k t s y s t e m als eine qualitative metrische Einheit.

Diese auf Tondauerproportionen beruhenden Taktsysteme sind sowohl quantitativ als auch qualitativ bestimmt. Ihre qualitativen Besonderheiten liegen im ersten Falle in der Tendenz zum Regelmäßigen, zum symmetrischen Aufbau, direkt verbunden mit dem Prinzip unterschiedlicher Betonungsgrade, im zweiten Falle zum Unregelmäßigen, zum asymmetrischen Aufbau. Die [illegible] Metrik verstärkt damit das Element des [illegible], des Statischen, die metrumgebundene Metrik das Element des "Fundamentalen" des Dynamischen.

Für [illegible] ist [illegible] die [illegible] Einheit [illegible] Taktsystem [illegible] auf den [illegible] Zeitablauf [illegible] Takt [illegible].

Wenn also Rhythmus und Metrum wesentlich voneinander [illegible] haben, so muß abschließend noch auf [illegible]

mittelbaren Beziehungen [illegible] werden [illegible]
daß Metrum zu unspezifisch gebunden ist, [illegible]
gestalten die Möglichkeit der Existierung der verschiedenen Betonungen ohne notwendige Bindung. Umgekehrt ein metrisches Gebilde ohne rhythmisches Konstituens [illegible] nicht denkbar ist.

Beziehungen sind aber auch vorhanden auf der Ebene der melodischen Einheiten. In die Gestalt [illegible] gehen z.B. gleich die melodischen Bewegungsrichtungen [illegible] gleichzeitigen und die damit verwandte Gestaltung der Intervalle wie die unterschiedlichen Akzentuierungen durch Tonhöhe, Tonlänge und Tonstärke. Für meinen Einsatz der Begriffe von Rhythmus und Metrum als wirksame Gestaltungsmittel mußten, um der Universalität seitlicher Gestaltungsqualitäten gerecht zu werden, [illegible] Elemente [illegible] seiner Lehre von Rhythmus, Metrum und Betonung gehen soll.

1.3. Die Beziehungen von Rhythmus und Metrum zu den anderen musikalischen Elementen

In Anschluß an die Ausführungen zum Verhältnis der Begriffe Rhythmus und Metrum, die naturgemäß auf diese Abgrenzung zu anderen musikalischen Elementen [illegible] und [illegible] weiteren auf die jeweiligen [illegible] Beziehungen [illegible] ihnen eingegangen werden. Die Schwierigkeit dieser Aufgabe [illegible] Abgrenzung zu unterschiedlichen, in [illegible] im 19. Jahrhundert, zum Teil auch im 20. Jahrhundert [illegible] zeigte, die musikalischen Elemente isoliert zu betrachten [illegible]

dies vorwiegend durch die Orientierung in der Gemeinschaft ausgelöst - von primärsexual-dynamischem Charakter erscheinen sie aber als aktivische Erscheinung zu interpretieren. Sie dient insbesondere die motorischen Qualitäten bei der Gestaltung von Rhythmus und Metrum kaum eine Rolle spielen sollte, sofern sie lernbedingt sein. Aber auf die Möglichkeit der Gegenwart derartiger verdrängter Determinierungsweise sollte man besonders zu finden.

1.3.1. Die Gestaltungen von Rhythmus/Metrum und Tempo

Die Bestimmungen zwischen Rhythmus/Metrum und Tempo gehören zu den wichtigsten aber zu durchschlagenden; dabei sind sie komplizierter und vielschichtiger, als man bei oberflächlicher Betrachtung annehmen möchte. Es liegt sogar sehr nahe, daß Aussagen über rhythmisch-metrische Zusammenhänge ohne wesentliche Aussagen zum Tempo unvollständig bleiben.

Definieren wir das Tempo als die Aufeinanderfolgegeschwindigkeit bestimmter Einheiten der zeitlichen Organisation von Musik, so finden wir es direkt verbunden mit einer metrischen Problematik, dem Schlagwert, oft auch als Grundschlag bezeichnet. Dieser Schlagwert als mittlerer Tonlängenwert kann theoretisch jeden Notenwert annehmen; in der musikalischen Praxis kann man aber langem beobachten, daß meist Grade in gewissem Zusammenhang zur Zahl der menschlichen Pulsschläge pro Minute steht, daß also der Bereich von etwa 70 bis 90 Schlagwerten in einer Minute als ideal angenommen werden kann. Folgen nun in einem konkreten Falle die durch den Komponisten festgelegten Schwerpunkte dichter aufeinander, so kann man beobachten, daß meist Interpreten sie auch dann dazu neigen, eine Zusammenfassung zweier oder dreier solcher Werte zu einem längeren Schlagwert vorzu-

nehmen; bei einer zu langsamen Folge der Grundschläge führt das im umgekehrten Sinne zu einer Teilung in zwei oder drei Grundschläge.

Entscheidend für die Beziehungen von Rhythmus/Metrum und Tempo ist in den angedeuteten Fällen die Feststellung, was sich tatsächlich verändert hat. Im ersten Falle führt die zu dichte Folge der möglichen Grundschläge zu ihrer realen Vergrößerung (z.B. aus einem Grundschlag Viertel wird jetzt Grundschlag Halbe), was bei nur geringer Geschwindigkeitszunahme denkbar ist. Durch diese Grundschlagveränderung erhalten die Tondauerwerte zum Teil vollkommen andere metrische Bedeutung, und es kann letztlich der Eindruck einer ruhigeren Bewegung entstehen. Im zweiten Falle führt die zu langsame Folge der möglichen Grundschläge zu ihrer realen Verkleinerung (z.B. aus einem Grundschlag Viertel wird jetzt Grundschlag Achtel), was wiederum bei nur geringer Geschwindigkeitsabnahme denkbar ist. Auch hier verändert sich die metrische Stellung der Tondauerwerte zum Teil erheblich, das Ergebnis kann der Eindruck einer schnelleren Bewegung sein. Konstant geblieben ist aber in allen Fällen die Beziehung der Tondauerwerte, also der Rhythmus. In diesem Punkte ist es sogar sehr wichtig, die Unabhängigkeit des Rhythmus vom Tempo zu unterstreichen.

Für eine Beschreibung der Beziehungen zwischen Rhythmus/Metrum und Tempo reichen allerdings die bis hierher benutzten Ebenen und Begriffe nicht aus; der Tempobegriff scheint mehrschichtiger zu sein, als bisher zum Ausdruck gekommen ist. Zunächst einmal ist festzuhalten, daß unsere traditionelle Notation keine direkte Möglichkeit zuläßt, das Tempo zu fixieren. Tempofestlegungen werden zum einen durch Tempobezeichnungen getroffen, von denen viele zumindest ihrer Bedeutung nach eine Charakter-

bezeichnungen sind, zum anderen durch Metronomangaben, die die Anzahl einer ungezählten Grundnotenart – nicht [illegible] – pro Minute angeben, [illegible] sind immer Mittel- [illegible], die genauere Auskunft [illegible] tempo legen sie nicht fest. Somit kann man aus der Art der in einem musikalischen Beispiel verlangten Tempowechsel nur eingrenzt auf das Tempo eines Stückes schließen, wenn es sich auch eingebürgert hat, daß in schnellen Stücken wesentlich größere Notenwerte [illegible] als in langsamen. Tabellen der Maximalzahlen, die noch von einer folgenden [illegible] und Notenwerten eingehalten, hat [illegible] beinahe in ihr Gegenteil verwandelt. Manche Versuche in der Notation von Gegenwartsmusik [illegible] eine solche Praxis wieder annähernd zu verwirklichen.

Wollen wir eine absolute Größe für die Geschwindigkeit angeben, muß man [illegible] Zeiteinheit bringen. Die auf Eins bezogene Zahl gibt [illegible] Unterscheidung einer [illegible] genommen werden [illegible] artige Untersuchungen als unerheblich gelten kann.

Demnächst [illegible] schnittliche Zahl der Impulse pro metrischer Einheit und die Dauer der metrischen Größen. [illegible] wie Walter Wiora nachgewiesen [illegible], daß [illegible] den läßt, daß das "innere" Tempo einer [illegible] Dieses "innere" Tempo bei also von der gewählten [illegible] Einheit direkt abhängig, allerdings [illegible] eine Verdoppelung der metrischen Einheit [illegible]

wir oben schon genannt.

Die Beziehungen zwischen Rhythmus im speziellen und Tempo sind nicht so verhältnismäßig einfach. Die Grenzen dieser Beziehungen liegen dort, wo ein gewisses Tempo die Tondauerbeziehungen nicht mehr zum Tragen kommen läßt; dies kann sowohl bei zu schnellem als auch bei zu langsamem Tempo eintreten. Daneben aber liegt ein weiter Bereich der Variationsmöglichkeiten, der bei geringfügigerer oder stärkerer Komponentenzu- oder -abnahme innerhalb eines Tempos gegeben sein kann. Trotzdem läßt sich in der Regel ein relativ enger Teil der Tempowahl eingrenzen, in dem eine rhythmische Gestaltung eine maximale Klarheit erreicht. Dies dürfte letzten Endes unmittelbar zum Problem des Rhythmusempfindens und seines Zusammenhanges mit dem Tempo führen, der hier nicht weiter verfolgt werden kann [51].

Die hier besprochenen Beziehungen hingegen sind von Lenja der A g o g i k als das der Lehre von der verschiedentlich bedingten geringfügigen Abweichungen des Tempos, somit der danach eine Angelegenheit der rhythmischen Realisation des Tempos, nicht des Notenbildes; sie kriegt damit bei, [illegible] im Lauf die metronomische Starre zu nehmen. Sie wird gesteuert einmal durch Verlängerungen in den Tondauerbeziehungen (z.B. Dehnung eines Tondauerwertes und dessen Verminderung der Tondauerwerte zu Vorgänger und Nachfolger), zum anderen durch Dehnungen in der dynamischen Dehnung. (DAY/ DAY ist die Taktgebundene Dynamik.) Daß agogische [illegible] bestimmter Epochen und Komponisten [illegible] dürfte sehr schwer sein. Das Problem der Dehnung [illegible] dort, wo die metrischen Qualitäten [illegible]

oder keine entscheidende Rolle spielen. Im [illegible] sätzen sehr vorsichtig umzugehen.

1.3.2. Der Zusammenhang von Tondauer, Tonhöhe, [illegible] und Gewicht

In diesem Abschnitt sind vorwegl, Zusammenhänge zu [illegible] ten, die auf mehreren Ebenen liegen, die also nicht allein durch Betrachtung nur zweier Elemente hinlänglich zu [illegible] sind. Diese Zusammenhänge gelten meist [illegible] vom Stoff und Stoffklassen [illegible] sich auch von Komponist zu Komponist [illegible] verschiedenen lassen.

In Sinne der Musiktheorie [illegible] Tondauer [illegible] am im Titel die Beziehungen [illegible] mik und Metrik. Einzelne [illegible] bekannt und genügen zum [illegible] etwa die Erwartung, [illegible] schließt, oder die Erfüllung, [illegible] Schwund der Note [illegible] eingeprägt wurde. Einer [illegible] dungen wurde von den Spielleuten [illegible] höhe, Tondauer und Gewicht [illegible] Klangvorstellungen [illegible] tionsbildung im Sinne metrischer Abgrenzung.

Soll sowohl Tondauern als auch Tonhöhen und Tonabfolgen entsprechend [illegible] Tonhöhenreihe der [illegible] sich die [illegible]

Beispiel 1

eindeutig einen Viervertakt annehmen, da die Melodie [illegible]
Länge nach ebenso wie Taktgruppierungen entsteht wie die Zu-
sammenfolge ein Taktwechsel mit der Qualität des Viervertaktes in
den nächsten Takt. Insofern gilt [illegible] folge.
im Dreier- oder Sechsertakt wie:

Beispiel 4

Die Aufgabe beim [illegible] ist nicht
Rhythmik durch die Melodie [illegible] sondern
gleichen Takt eine rhythmische [illegible]
wie sich an Beispielen aus der Literatur [illegible]
klangsanzugs bewiesen hat. Der folgende Übungsteil, in dem
die wahlfreie Lage der Begleitung berücksichtigt [illegible]
erfährt seine rhythmische Steigerung in [illegible]
Höhenorganisation.

Beispiel 5

(Im Märzen der Bauer, Anfang)

[illegible] jeweils mit gleicher Dauer [illegible]
ersten der beiden Töne [illegible]
immer im melodischen Interessierung empfunden [illegible]
menhang mit ihrer unterschiedlichen [illegible]
Takteinheit darstellen.

Ähnliche Abgrenzungsmöglichkeiten bietet [illegible]
durch Zwischenlagen gekennzeichneten [illegible]
öffnung einer neuen rhythmischen Einheit [illegible]
herausstellen, auch bei komplexen Formen und Gebilden, die
sich sehr häufig an [illegible]

Beispiel 6

Keller zitiert in [illegible]

des Auftaktes. Durch stehen der höchsten Taste an der tiefstmöglichsten Position des Taktes, wiederholung nach durch die veränderte Tonhöhe. Eine unendliche Steigerung ohne Wiederholung erfolgt in der Regel nicht, genommen ohne Takt nicht [illegible] "natürliche" Dynamik - meist an die [illegible] - mit den anderen Größen.

Die Veränderung der Tonhöhe muß durchaus nicht so [illegible] erfolgen; ohne Veränderung in [illegible] die [illegible]

Beispiel 5

(Ludwig van Beethoven, Violinkonzert D-dur, 2. Satz, Thema)

[illegible]

nur Divergenz leicht vorstellbar ist.

2. Konvergenz von [illegible]

Divergenz und [illegible]

[illegible] trifft für die Entscheidung der Synapse [illegible] genommen für einen möglichen Fall von [illegible] wie er [illegible]

Beispiel 6

([illegible] Leonoren-Ouvertüre Nr. 3, [illegible])

und metrischen Verhältnissen, nicht aus einer Akzentverschiebung, wie häufig noch gesagt wird. Das zitierte Beispiel zeigt einen melodisch durch Aufwärtsführung abgestützten Ton als größte Länge des Taktes, aber an metrisch nicht gewichtiger Stelle. Auch hier wird in der Regel keine zusätzliche dynamische Akzentuierung notiert, sondern der der größten Länge zukommende "natürliche" Akzent liegt auf der Hebung.
Tatsächlich zusätzliche dynamische Akzente charakterisieren das folgende Beispiel:

Beispiel 11

(Franz Schubert, Sinfonie Nr. 8, h-moll, 2. Satz, Takte 103 bis 107 in den 1. Violinen)

Ein gleiches Ergebnis kann durch melodische Oberstführung erreicht werden; Beispiele von Synkopen dieser Art finden sich besonders häufig in Liedern Hanns Eislers.

3. Konvergenz von Tondauer, Tonhöhe und Gewicht bei Divergenz der Tonstärke:

Dieser Fall ist für rhythmisch-metrische Verhältnisse nicht besonders kompliziert, da sowohl die Tondauer als auch die Tonhöhe mit taktmetrischen Gegebenheiten übereinstimmen. Die hierher gehörenden Beispiele zeichnen sich durch zusätzliche dynamische Akzentuierungen aus, die nicht mit der größten Länge oder dem gewichtigsten Takteinheit zusammenfallen. Es kann zwar festgestellt werden, daß derartige Akzentuierungen in Instrumentalwerken vieler Komponisten vorkommen; trotzdem gibt es Komponisten, zu deren stilistischen Besonderheiten gerade eine Vorliebe für solche unerwartete dynamische Akzente gehört. Wir verweisen auf Beethoven als typischen Vertreter, der in

einer großen Zahl von Kompositionen mit ihrer dynamischen Mittels- sowohl recht eigenartige klangliche Wirkungen hervorgebracht hat. Ein Ausschnitt aus der 3. Sinfonie [illegible] Akkordmelodie-Metrikalen Verschiebungen belegen.

Beispiel 10

(Beginn von Beethovens Sinfonie Nr. 3 Es-dur, 1. Satz. Takte 198 bis 205 in den Violoncelli und den Kontrabässen)

4. Schwingung von Tondauer und Tonhöhe bei Ausfall der Tonstärke und des Gewichtes:

Auch dieser Fall ist typisch für die Synkope. Die betonte Tonlänge ist taktthematisch hervorgehoben, also entweder durch Schwer- oder Ausschwingung akzentuiert, kann aber auch in metrisch geschwächter Stelle im Takt, bei der aber ein betonendes Ende von Synkope kommt noch eine Akzentuierung hinzu, die auf den Sonderbetonungsmitteln der Verschiebung beruhen kann, aber nicht [illegible] für diese Vierertakt ohne das bei Übereinstimmung von Tonstärke und Gewicht etwa so aus:

Beispiel 11

Bei Nichtübereinstimmung kommt es zu Akzenten:

Beispiel 12

5. Konvergenz von Tondauer, Tonstärke und Gewicht bei Divergenz der Tonhöhe:

Dieser Fall wie die folgenden dann, in denen Nichtübereinstimmung zwischen Tondauer und Tonhöhe vorliegt, hat auf die Möglichkeit konstanter Tonhöhe im Verhältnis der jeweils mitbestim-

denden zwei Töne eingegrenzt. Es wäre denkbar, diese Fälle aus einer Aufzählung herauszulassen, wenn man das Prinzip der konstanten Tonhöhe nicht als typisch im ganzen guten Intervall ansieht, wenn wir sie hier mit aufführen, dann vor allem deshalb, weil die Tonhöhe als Faktor der metrischen Gliederung nämlich ausfällt, also auf keinen Fall nur neutrale Stellung einnimmt.

Der zu beobachtende Kontrast zwischen der gekennzeichneten Tatsache des Zusammenfallens von größter Tonlänge und metrisch gewichtigstem Taktteil, die Übereinstimmung mit der dynamischen Akzentuierung kann sich auf die "natürliche" Akzentuierung des längsten Tones beziehen, kann aber auch durch Akzentwechsel hervorgebracht sein. In der Regel wird diese letztere Variierung nicht isoliert auftreten, sondern in Zusammenhang mit weiteren noch eindeutigeren, wie uns folgende Beispiele zeigen.

Beispiel 15

(Gioacchino Rossini, Ouvertüre zur Oper "Der Barbier von Sevilla". 1. Thema im Allegro vivace)

Der Übergang von ersten zum zweiten Takt des Beispiels demonstriert die gleiche Tonhöhe, die sonstigen Vorgänge aber eine auch tonhöhenmäßig differenziert.

6. Konvergenz von Tondauer, Tonstärke bei Gleichheit der Tonhöhe und des Gewichts:

Hierher haben wir es mit jener Form der Rhythmik zu tun, die der unter 2. beschriebenen nur durch die Tatsache der konstanten Tonhöhe an der entscheidenden Stelle verschieden ist; alle anderen Merkmale treffen für sie im gleichen Maße zu. Das folgende Beispiel enthält diese konstante Tonhöhe in Gestalt des ersten kürzeren und des zweiten längeren Tones im ersten und

dritten zitierten Takt.

Beispiel 16

(Ludwig van Beethoven, Ouvertüre zu "Egmont" op. 84
Beginn des Presto-Teils)

7. Konvergenz von Tondauer und Gewicht bei Divergenz der Tonhöhe und der Tonstärke:

Dieser und auch der nächste Fall werden hier nur der Vollständigkeit halber aufgezählt, in der musikalischen Literatur spielen sie keine große Rolle. Die größte Dauer [illegible] an metrisch gewichtigster Stelle, ist aber [illegible] wie dynamisch nicht hervorstechend, werden somit [illegible] Akzentes auf einem metrisch [illegible] wirksame Kontraste. In Wirklichkeit [illegible]

Beispiel 17

[illegible]

8. Tondauer in Divergenz [illegible]

Die Divergenz von Tondauer und Gewicht zeigt eine Norm der Synkope an, die ähnlich wie die unter 6. bestimmt wird von zwei Tönen mit [illegible] besonders auf einen Viererakt an, so wäre dieses mit musikalischer dynamischer Akzentuierung der Zählzeit Vier vermutlich in folgender Form:

Beispiel 18

Nach der systematischen Betrachtung der [illegible]

Konvergenz beziehungsweise Divergenz der vier Partien von im Sicht der Tonräume sollen abschließend [illegible] Beispiele beschrieben werden, die die gegenseitige Durchdringung und [illegible] (Junction verschiedener Möglichkeiten) bilden.

Beispiel 19

(Richard Strauß, Don Juan, Takte 9 bis 16 in den Violinen)
Das Thema zeigt eine klare achttaktige Gliederung mit motivischem Anschluß in den Violinen. Es ist regelmäßig aus zwei Viertaktgruppen zusammengesetzt. Von denen die [illegible] die rhythmische Grundgestalt in ausgeglichener Bewegung, während die zweite durch zwei Synkopierungen geprägt wird. Diese wichtige Rolle spielen für das ganze Thema zusätzliche dynamische Akzentuierungen auf allen vier Vierteln. Im ersten Teil erhält [illegible] [illegible] Tonraumwert einen besonderen Nachdruck und bewirkt so eine leichte Störung des metrischen Aufbaus. Die beiden Synkopen im zweiten Teil sind in ihrer Stellung durch zusätzliche [illegible] besonders [illegible], wobei [illegible] diese Sonderstellung etwas eingeschränkt [illegible] [illegible] Akzente auf die nachfolgenden Töne.
Auf ganz andere [illegible] verzichtet das zweite Beispiel.

Beispiel 20

(Fryderyk Chopin, [illegible] [illegible] op.9, Nr. 1, Takte 1 bis 4, Thema)

Das viertaktige Thema, [illegible] [illegible] wird gekennzeichnet von einer [illegible] [illegible] zwischen den einzelnen [illegible] Elementen, das für eine [illegible] typische [illegible] [illegible] [illegible] gen zum Gestaltungsprinzip der Tonraumgrenze [illegible] [illegible]

vier Takte umfassen. Die Takte Eins und Drei werden durch einen Auftakt eingeleitet, dieser ist aber sofort verbunden mit einer folgenden kürzeren Tondauer auf metrisch betonter Taktstelle; die Takte Zwei und Vier haben auf dieser ersten Zählzeit ebenfalls die im Thema vorkommenden kürzesten Tondauernwerte. Diese erscheinen in regelmäßiger Folge für die ganzen Abschnitte als rhythmische zusätzliche Lautstärkeakzentuierungen, einmal auf die Zählzeit Zwei, einmal auf die Zählzeit Drei. Diese Akzentuierungen stellen eine wesentliche [illegible] metrischen Ordnung dar.

1.3.3. Die Beziehungen von Rhythmus/Metrum und Harmonik

Die [illegible] mit denen unter Punkt 1.3.2. zu sehen, da die Fragen der Harmonik dort nur aus Gründen der Übersichtlichkeit ausgegliedert wurden. Ihre besondere Gewicht, das die Vertikalordnung speziell im Bereich der bisher betrachteten Musikbeispiele besitzt, rechtfertigt aber dieses Vorgehen. Noch fehlen zu einer möglichst vollständigen [illegible] untersuchungen, damit solche allgemeine Aussagen wie die, daß harmonieprimäre Musik in der Regel sich rhythmisch weniger anspruchsvoll gibt als melodieprimäre Musik, in Zukunft präziser gefaßt werden können. Verwiesen werden soll auf Schriften Friedrich Neumanns, der auf wichtige Zusammenhänge aufmerksam gemacht hat [53].

Daß es zwischen Harmonik/Metrum und [illegible] gibt, darf zwar nicht unbekannt, wird aber in den traditionellen Harmonielehren kaum erwähnt. Insbesondere die Lehre vom Takt und vom Periodenbau wäre eine gute Basis zur [illegible]

nie nicht darüber. So ist etwa die [illegible] Folge in einem Viertakter [illegible] nicht freiwillig [illegible] sierungsmodelle dafür sind:

T / T / D / T (z.B. im Lied „Ach, Du doch der Jugend Zier")

T / D / D / T (z.B. im Lied „Herr kommt den Dorfe zu sein")

T / S / D / T (z.B. im Lied „Trauben im Unterland")

Natürlich lassen sich auch harmonische Unterschiedungen in den einzelnen Takten denken, so etwa wie

T / D / T D / T

Speziell [illegible] sondern geeignet, da er in der Vierhebigkeit natürlich leicht steht.

Betrachtet man die genannten Modelle auf ihre [illegible] (T/S, T/D) [illegible] Auf die [illegible] der [illegible] Funktionen [illegible] Ausdehnung [illegible]

Wie [illegible] system mit [illegible] Bezeugt, [illegible] eine Identität, [illegible] entsprechen hat, die [illegible] das Tonische und die [illegible] Ton. Der Tonika [illegible] weil [illegible] mal der [illegible]

tische [illegible] der Erwartung, sowie die einleitenden und
schließenden, die [illegible] Mittel bringen es dazu, [illegible]
[illegible] der Satzteile als Ersatzgelenkfolgen von Hebung, Senkung,
Vorschaltungen." [54]

Diesen Sätzen kann grundsätzlich zugestimmt werden, wenn wir
[illegible] Bedeutung [illegible] die [illegible]
Antworten für die Entwicklung der Versgeschichte, [illegible]
von solchen rhythmisch-metrischer Art sprechen wollen.
Auch in einer [illegible] Periode eines Langzeilers [illegible]
[illegible] unterscheiden wir die [illegible] soll verstanden werden als
die [illegible] Stellung der Hebungszahl, also als [illegible] der
[illegible] Viertakter einer Periode als Einführungsglied [illegible]
halten, wird also vorher bewußt ausgespart (z.B. bei den Ge-
dern "Ode [illegible]" und "Der Tod, [illegible]"). Der
Eintritt dieses Funktionsbereichs ruft dann die Wirkung des
Öffnens eines völlig neuen und noch unverbrauchten harmoni-
schen Raumes hervor, der dem gesamten zweiten Vierteiler seine
Eigenständigkeit mit garantiert.
Sahen wir bisher von größeren metrischen Einheiten aus [illegible]
[illegible], so [illegible] [illegible]
[illegible] [illegible]
[illegible] [illegible]
[

Bedeutung, da über ihn hinweg immer die wichtigsten Harmoniewechsel stattfinden. Gegen diese Regel wird in der Eindurchmodulation nicht selten verstoßen, speziell dann, wenn die kontrastierenden Seitenthemen auf der Quint-Linie sich befinden. Fremde Töne verwenden. Gerade dieses Prinzip der Kontrastierung aber, das mit abwechselnder Berechtigung auch gewählt wird, Modulationslehre sein könnte, ist das treffendste Schema für die verschiedenen Elemente des Tonlichen, dann sowohl Harmonie, Wechsler, Vorhalt wie auch Vorausnahme wären nicht weiter nötig, zu erklären ohne Kontrastbeziehungen.

Einzelne harmonische Funktionen sind direkt verbunden mit ihrer metrischen Position im Takt, schon vom Hören her erkenntlich ist es bei Umbildungen wie dem Vorhalte oder den Durchgangsnotenbildungen, Komplizierter werden die Zusammenhänge in denen der erweiterten Kadenzen, speziell beim Eintritt von erwähnten Nebenfunktionen. Die konkrete metrische Stellung gibt Auskunft über ihre genaue Position im Kadenzgerüst, offenbleibt noch entscheidend, ob diese Klänge einzeln, zwei als Stellvertreter ihrer Hauptfunktionen, oder in denen typischen auftreten. Die bekanntesten Fälle der Einschaltungen sind der Ersatz der Quintschritte durch eine Parallele + s.t. möglich in dem Viertakter T / S_p / D / T - oder die Trugschlußkadenz (anstelle der erwarteten Tonika für Parallele ist zum Beispielsweise die Gegenparallele zu VII). In der Frage des unmittelbaren Zusammenhangs von Haupt- und Nebenfunktion - dabei steht die Nebenfunktion meistens an weniger gewichtiger Stelle als die Hauptfunktion - bestimmt die konkrete Hauptfunktion über die Zuordnung der Nebenfunktion. Besonders vorbereitet sind die Folgen von D - D_p und S - S_p - seltener

die Folge D_0 - D_p. Von den Gegensatzpaaren kommt gelegentlich die der Zeiten in der Folge T_1 - T_5 vor, die anderen sind im Vergleich dazu sehr selten nachzuweisen.

1.3.4. Die Relationen von Metrum, Sprache und Inhalt

Die Zusammenhänge zwischen Musik und Sprache sind sehr vielfältige. Abgesehen von einem möglichen gemeinsamen Ursprung ist für uns hier wesentlich, daß die Sprache ebenfalls von zeitlicher Organisation bestimmt wird; man denke nur an die Möglichkeiten der deutschen Sprache, durch entsprechende Stellung einzelner Wörter in Sätzen über die damit verbundene zeitliche Organisation des Aussprechenden einen Sachverhalt zu verändern. Besonders Betonung und Satzende sind solche Positionen, die in ihrer Bedeutung den Anfangs- und Schlußtaktteilen in Musikstücken ähnlich sein können.

Uns interessiert in dem Zusammenhang insbesondere die Beziehung zwischen musikalischem Rhythmus und Reim und der gebundenen Sprache, der Poesie. Die Grundelemente poetischer Organisation in der Poesie sind denen der Musik sehr ähnlich, sie sind bestimmt durch ein quantitatives und ein qualitatives Prinzip. Diese beiden Seiten äußern sich in einem gegensätzlichen und einem akzentuierenden Verhalten beide benutzen und besitzen nicht in allen Sprachen und auch nicht zu allen Zeiten gleiche Bedeutung. Für den für uns wichtigen deutschen Sprachraum kann eine akzentuierende Betonung auf das akzentuierende Prinzip, wo es sich dominierendes rhythmisches Prinzip, speziell im Volks- und Kunstliedgut wird sich sehr gut demonstrieren, wie dieses Prinzip sich mit dem Prinzipien des Rhythmus und des Metrums kombiniert, wie sie verschmelzen, aufeinander einwirken oder eine Gegensätzlichkeit

in Konflikt stehen. Im folgenden soll auf w[illegible]
tionsmöglichkeiten hingewiesen werden.

Das deutsche Volkslied "Alle Vögel sind schon da"

Beispiel 21

zeigt eine typische Verbindung von vierhebigem und darauf folgendem dreihebigem Vers; zugrunde liegt ihnen ein Trochäus. Die Musik setzt diesen Zweizeiter um in einen Vierertakt, [illegible] Hebungen auf die Zählzeiten Eins oder Drei - also die [illegible] - [illegible]

- durch zwei gleiche Viertel (Takte 1 und 3, jeweils zweite Hälfte),
- [illegible] Viertel [illegible] (Takte 1 und 3, jeweils erste Hälfte),
- durch Viertel mit folgenden zwei Achtelnoten (Takt 2, erste Hälfte),
- durch zwei Halbe (Takt 4).

[illegible] differenziert, im zweiten und dritten Fall [illegible] jeweils einen längeren Tonhöhenwert, letzteres im Gegensatz [illegible] lieb fast immer ein Recht. Den dritten Fall [illegible] [illegible], wo er nur mit Hilfe [illegible] lichen ist; erst Intervall - und das ist [illegible] [illegible] - [illegible] [illegible] [illegible]

Zweitaktor, und es zeigt sich eine gewisse Art von Dynamisierung, die sich ebenfalls im jüngeren deutschen Volkslied sehr häufig findet. Umsetzungen der zuletzt beschriebenen Art sind Bestandteil einer großen Zahl von Liedern; man denke etwa an den Anfang des Liedes "Da, da, da und da", wo durch Dehnung der ersten beiden Silben ein vollständiger Zweitaktor erreicht wird, oder an den zweiten Vers des Liedes "Wo wölln wir auf den Abend

Regelmäßige Übereinstimmung zwischen Vers und rhythmisch-metrischer Struktur lassen sich ebenso bei Versmaßen auf jambischer oder daktylischer Basis nachweisen; belegen können das solche Lieder wie "Ach Blümlein blau" oder "Heut kommt der Hans zu mir"

"Ich hab die Nacht geträumet", wo der Zweizeiter des Textes

Gemeinsam ist allen Versmaßen, daß sie in den Liedern "Da unten im Tale" und "Es reit der Herr als Pfingstritter"). Die Unterschiede

Beispiel das Lied "Wenn ich ein Vöglein wär" gezeigt werden. Im ersten Liedteil fällt die Wahl

Takte aus, im zweiten Teil durch den Einsatz doppelter Werte

aber vier Takte.

Wenn wir in jüngeren deutschen Volksliedern fast ausschließlich Übereinstimmung zwischen Vers- und musikalischem Satzbau, Übereinstimmung zwischen Satz- und rhythmischen Gliedern finden, konzentriert sich das Altern [illegible] Volkslied eine erstaunliche Variabilität in dieser Frage. Ein weiteres Beispiel dafür ist die [illegible] Lied. Es das gleichmäßige Versmaß [illegible] gestalten. Wir denke zum Beispiel an den Anfang des Liedes "Was mein Herz verlangt".

Beispiel 22

Das begleitete Sololied, das ja in den meisten seiner Strophischen Bau hat, macht von Möglichkeiten der Übereinstimmung zwischen Satz- und Versbaugruppen häufigen Gebrauch. Als Beispiel soll das Lied "Ständchen" aus der "Winterreise" von Schubert dienen. Wir und die Stelle

Beispiel 23

(Franz Schubert, Die Winterreise, Nr. 3, [illegible], Takte 12 und 13)

stimmen in ganzen Lied Satzbogen und [illegible] und genaue durch diese Übereinstimmung mit dem Text [illegible] damit dem Ausdruckscharakter dieser Textzeile [illegible] Nachdruck verliehen.

Die in diesem Teil angestellten Betrachtungen haben uns [illegible] in Parallelen der Dichtkunst musikalischen Verhältnissen nachgespürt. Ein weiteres Begriffspaar bei A.J. Arnold und Klopstock, das für die Formgestaltung [illegible] in der Dichtkunst und in der Musik steht.

1.3.5. Die Beziehungen von Rhythmus/Metrum und Form

Die Beziehungen zwischen Rhythmus/Metrum und Form liegen auf einer anderen Ebene als die bisher behandelten, sie betreffen im Grunde Fragen der Zusammenhänge von Mikro- und Makrorganisation in der Musik. Solche Beziehungen lassen sich in verschiedener Hinsicht verfolgen - einmal in [illegible] Form und zum anderen in dem von Rhythmus - Form.

1. Ausgehend von Lindbergers Feststellung, es gäbe Gebilde, die dadurch gekennzeichnet seien, daß

"offenbar ganze Takte wechselnden von schwerem und leichtem Gewichte sind, so daß man einen ganzen Takt nur als eine Note fühlet",[55]

wurde die Metrik zu einer Lehre gemacht von hierarchisch geordneten Einheiten als auch von gestaltenden metrischen Zusammenhängen, die unmittelbar in formale Zusammenhänge hineingehen. Dieser Entwicklung haben insbesondere beigetragen die Takterlebnisse Goethes Hauptmann[56] und Hugo Riemann[57]. Von diesem stammt das Schema des metrischen Aufbaus einer musikalischen Periode, das sowohl den motivischen Bau als auch die Symmetrie der Teile in sich schließt. Er schreibt:

"So entwickelt sich aus der Unterscheidung [illegible] seiner Unterordnung von Anfang und Gegenpunkt die Entfaltung rhythmischer Untergliederungen in der [illegible] und den Gruppierungen der [illegible] zu höheren Einheiten andererseits. Die Begriffe leichter (schwerer) und schwerer (leichter), erster (zweiter), [illegible] (antwortende) Zweitaktgruppe, erster Halbsatz (Vordersatz) und zweiter Halbsatz (Nachsatz) führen zum Verständnis der regelmäßigen Bildung der vollständigen [illegible]

P e r i o d e:

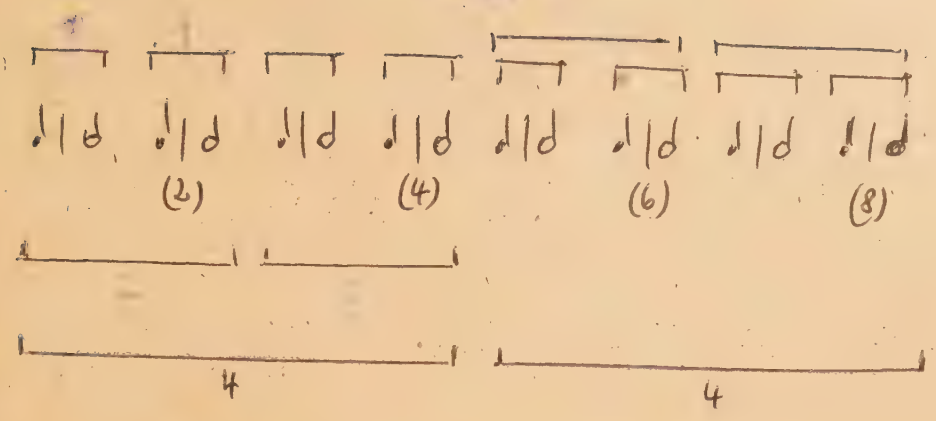

Abgesehen von den Einwänden, die gegen Riemanns normative Auf-
fassung der motivischen Gliederung [illegible]

zur Formenlehre gefunden. Dort dient es vor allem zur Be-
schreibung der [illegible] Liedform, die natürlich auch in größeren Lied- und Instrumental-
formen als Einheitlichkeit auftreten kann. In der [illegible]
[illegible] ist dieses Gebiet für [illegible]. Da [illegible]
[illegible] [illegible] [illegible] [illegible]
[illegible] [illegible] [illegible] [illegible]
[illegible] [illegible] [illegible] [illegible]
[illegible] [illegible] [illegible] [illegible]
dem, ob das [illegible] [illegible] [illegible]
[illegible] [illegible] [illegible] [illegible]
[illegible] [illegible] [illegible] [illegible]
[illegible] [illegible] [illegible] [illegible]
dein Gretelein".

[illegible] [illegible] [illegible] [illegible]
mann mit dem Motiv beschrieben.

"Ein [illegible] [illegible] [illegible] [illegible]
[illegible] [illegible] [illegible] [illegible]
Auffassung bequemen mittleren
[illegible] [illegible] [illegible] [illegible]

ordiert haben, also **k e i n e s w e g s e i n n u r r h y t h m i s c h e s G e b i l d e , s o n d e r n v i e l m e h r e i n n a c h a l l e n S e i t e n h i n b e s t i m m t e s m u s i k a l i s c h e s K o n k r e t e** , an welchem Melodie, Harmonie, Rhythmus, ja Dynamik, Klangfarbe usw. Anteil haben." [59]

Und zwei Seiten weiter nennt er in verkürzter Form das Motiv allgemein "den konkreten Inhalt einer rhythmischen Grundidee". Nehmen wir das Motiv einerseits als gliederte bewegungsmäßige Einheit an, das aber gleichzeitig Bestandteil für größere Anlage ist - nicht im "Baukastensystem", sondern eher in Sinne von Keimzelle oder Korn -, dann wird seine Rolle sowohl in der Diskrete als auch in der Kohärenzorganisation von Musik deutlich.
Der Rhythmusbegriff findet aber auch Verwendung zur Kennzeichnung und Benennung von qualitativ größeren Einheiten. So nennt ihn beispielsweise Creyn in seiner Definition der Grundelemente der Musik als [60]. Dort steht also der Begriff Rhythmus als Bezeichnung für die "Gesamtheit der zeitlichen Struktur, umfassend die periodische und die systematische Organisation des Tonlichen. Es liegt nahe, die Ursache dieser Verwendungsweise, die sehr stark in den Normbereich weist, in dem von uns beschriebenen Rhythmusbegriff im weiteren Sinne zu suchen.

1.3.6. Die Beziehungen von Rhythmus/Metrum zu Artikulation, Phrasierung und Deklamation

Die hier zu behandelnden Erscheinungen sind [illegible] Natur; ihre eindeutige Bestimmung wird deshalb schwierig, weil es bisher keine exakte Abgrenzung in der Verwendungsweise der Begriffe Artikulation und Phrasierung gibt. Sie wollen wir hier so verwenden, wie sie [illegible]

auf den Gebrauch im Bereich der Sprache verweisend - gegeneinander abgrenzt:

"Man könnte die Artikulation die Wort-Sektionierung und die Phrasierung die Satz-Sektionierung in der Literaturwissenschaft nennen." [61]

Der Gegenstand der Artikulation ist demnach insbesondere in den Größenordnungen des Motivs und seiner Zusammensetzung zum Teilmotivum zu suchen; konkret kann man ihn fassen als die Art und Weise der Verbindung von Tönen. Wenn wir demnächst nur die zur Spiel- und Vortragsanweisungen zählen, die meist in Büchern zur Musiklehre als Gegenstand der Artikulation abgehandelt werden, ist es ein wesentliches Element zur Ordnung und Sachlichmachung rhythmisch-metrischer Sonderwerte. Zu den sich daraus ergebenden Feststellungen gehören die unterschiedlichen Möglichkeiten, die sich hinter folgenden musikalischen Formulierungen verbergen:

Beispiele 24 a, b und c

Die rhythmischen Ereignisse in diesen drei Takten sind voneinander nur gering unterschieden; eine Abgrenzung von einem Ton zum nächsten erfolgt mit letzter Deutlichkeit erst durch Eintritt des nächsten Tonanfangswertes. Die Gesamtheit der Artikulation aber verleiht jeder der Fassungen ihr eigenes und unverwechselbares Gepräge.

Grundsätzlich ist festzustellen, daß eine die Artikulation in Konvergenz oder Divergenz zur rhythmischen Gegebenheit befindlich kann. In ersten Falle stimmen die Gesetzmäßigkeiten der Artikulation mit denen des metrischen Gefüges überein, die metrische Ereignisbildung wird durch die Artikulationsangaben unterstützt oder verdeutlicht. Eine Folgerung ergibt sich

sprechen die Artikulationsbögen genau der Länge eines Taktes.

Beispiel 25

(Franz Schmidt, Sinfonie Nr. 4, a-moll, 1. Satz, Takte 43 - 47, 2. Thema in den Violoncelli)

Im zweiten Falle divergieren die metrische Gruppenbildung und die durch Artikulationsangaben entstehenden Gruppen. Dieses dadurch hervorgerufene Gegeneinander kann recht unterschiedlicher Natur sein. Ein Beispiel wie das folgende, auf das Reger gelegentlich hinweist, erhält durch eine der Schönbergschen entgegenwirkende artikulatorische Zeichensetzung keinerlei synkopischen Charakter.

Beispiel 26

(Johannes Brahms, Sinfonie Nr. 4, e-moll, 3. Satz, Anfang)

Zu derartigen Divergenzen gehören aber auch alle Fälle, bei denen die Gruppenbildung durch Artikulationsbezeichnungen der metrischen Gruppenbildung gegenüber in Takt verschoben zu sein scheint.

Beispiel 27

(Johannes Brahms, Sinfonie Nr. 1, c-moll, 4. Satz, Takte 301 - 305, 1. Violinen)

oder bei denen die durch Artikulation entstehenden Gruppen andere metrische Größe haben, als die vorgegebene Taktart erwarten ließe.

Beispiel 28

(Ludwig van Beethoven, Sonate für Klavier G-dur op. 14, Nr. 2, letzter Satz, Anfang)

Speziell im Gegeneinander von Artikulation und Rhythmusstruktur - wobei beide Momente gleichermaßen vorhanden sein müssen, sein

darf die anderen in ihren Gesten verstehen - starken visuellen Impressionen zur Verdeutlichung der kontrastierenden Stimmungsabläufe, wie sie ihn nicht in schwächerer Form hätten zwingen.

Die Zusammenhänge zwischen Systemzwängen und persönlichem sind zu finden in der Verbesserung von Partituren der entscheidenden Stellen. Über die durch Mittel der Notation mit bestimmte Begrenzung von Subjekt und Teilobjekt hinaus geht es bei der Tendenz zu größeren Zusammenhängen, die häufig von den Konventionen gar nicht oder nur unvollständig berücksichtigt werden und werden. In besonders widersinniger Zeit tut sich Tage Nilsson mit dem Problem der Phrasierung auf der Basis von Legato und Detrum auseinandergesetzt [62], wenn auch seine gewonnenen Erkenntnisse zu seinen praktischen Ergebnissen in Form von Notenbeispiel-Ausgaben unter den heute erkannten und als Lösungen empfundenen Gegensätzen der unbedingten Aufgabenstellung litten.

Auch zwischen Legatospiel und Portatospiel können sich Konvergenzen und Divergenzen entwickeln, wobei diese mehrere gleichzeitig übereinstimmungen Teilübereinstimmungen Gleichübereinstimmungen von Artikulation und Phrasierung bedeuten. Die Zahl der Konvergenzen ist insgesamt bei weitem größer als die Zahl der Divergenzen, und die ist dieser auch ein Grund dafür, daß Phrasierungsmöglichkeiten vorläufig selten genommen sind. Das folgende Beispiel zeigt Übereinstimmung zwischen Legatospiel sowie Artikulation und unterschiedlicher Phrasierung.

Notenbeispiel 29

(Ludwig van Beethoven, Sinfonie Nr. 7, d-moll, 4. Satz, Takte 92 - 99, Thema in den Violoncelli und Kontrabässen)

Die Divergenzen zwischen Rhythmus/Metrum sowie Artikulation und Phrasierung können in sehr vielfältiger Gestalt auftreten. Ein häufig zitiertes Beispiel befindet sich in Beethovens Klaviersonate d-moll.

Beispiel 30

(Ludwig van Beethoven, Sonate für Klavier d-moll op. 31, Nr. 2, letzter Satz, 2. Thema)

Dieses Beispiel demonstriert die Nichtübereinstimmung ganz deutlich an der Stelle, wo thematische Gebilde durch einen Bogen als verbunden gekennzeichnet sind, so daß zwei aufeinanderfolgende Phrasen nicht getrennt, sondern logisch zusammengefaßt werden. Zu solchen Fällen sind im Grunde auch alle Möglichkeiten von Phrasenüberschneidungen zu rechnen, wenn sowohl in Orchestersatz wie das Ende der einen Phrase mit dem Beginn der anderen in verschiedenen Stimmen direkt verschränkt.
Eine zweite große Gruppe von Divergenzen ist innen artikulatorische Besonderheiten innerhalb einzelner Phrasen gekennzeichnet. Hierzu können alle Vorhaltsbildungen, aber auch die Rolle von Taunus gerechnet werden. Das oben zitierte Beispiel von Richard Strauß (Beispiel 19) enthält eine ganze Reihe derartiger "Tonnenpausen", die aber verbindenden wie trennenden Charakter tragen. Derartige Beispiele finden sich in der Literatur häufig, man denke etwa an den folgenden Anfang des [illegible] Klavier-Konzert, ist auch in seiner Klarheit [illegible] von Interesse ist.

Beispiel 31

(Robert Schumann, Konzert für Klavier und [illegible] a-moll op. [illegible], 3. Satz, 2. Thema im Orchestersatz)

Die Zusammenhänge von Rhythmus/Metrum und Deklamation sind in erster Linie für die Vokalmusik von Belang, wo es um das Zusammen und Realisieren von musikalischer Zeitstruktur, Textdeklamation und rhythmischer Betonung im Gesang geht. Da die Möglichkeiten weiter in der Interpretation unserer Vielfalt sind, kann hier nicht näher darauf eingegangen werden. Sie wollen aber hinzufügen, daß auch der Instrumentalist in Fragen der Interpretation Probleme der Deklamation nicht außer acht lassen darf, speziell dann nicht, wenn die instrumentale Melodik deutliche Analogie zum Textdeklamativ erkennen läßt.

2. Hi[illegible]tematische Betra[illegible]m musikalischen Rhythmus

Das folgende Kapitel soll nach den vorangegangenen theoretischen Überlegungen Einblick geben in die historische Entwicklung von Rhythmus und Metrum der Musik. Unser Anliegen kann es nicht sein, eine Rhythmusgeschichte mit dem Anspruch der Vollständigkeit zu fixieren, weil ein solches Unternehmen zur Zeit wohl nicht lösbar wäre; zu einer genauen und sachkundigen Beschreibung gerade der mittelalterlichen [illegible] fehlt noch [illegible] mancher Problemen noch eine Reihe von Detailuntersuchungen.

Die Absichten, die mit diesem Teil verfolgt werden, sind vor allem in folgenden Punkten zu sehen:

- Bei einer zunächst oberflächlichen Betrachtung der historischen als Vorläufer der rationalen Ordnungsreformen des Rhythmuslehre in der Musik Prägt sich [illegible] zwei große Gruppen von Rhythmusarten unterscheiden lassen. Auf der einen Seite rechnen Rhythmen, deren Teilbewegungen sich in bestimmten arithmetisch begründeten Proportionen zusammenfügen, auf der anderen Seite solche, deren Teilbewegungen ohne Proportionierung frei sind. Nach unserer Definition kann die erste Gruppe die der gerad- [illegible] genannt werden, [illegible] Teilbewegungsproportionen liegen, weil sie unterschied [illegible] zu [illegible] Ein zweite Gruppe von Rhythmen umfaßt solche [illegible] sie handelt sich also um Rhythmen ohne [illegible] Bindung.

Diese Trennung und Unterscheidung ist nicht [illegible]

mit einem so oder so gearteten Qualitätsurteil, wie es oft noch vom Standpunkt unserer europäischen Musikkultur als gefällt wird, sondern vielmehr zu dem Sinne zu verstehen, daß Perkussionen ohne Tonhöhenorganisation in einen Folgezusammenhang eingebunden liegen wie solchen mit eindeutiger Tonhöhenorganisation[63].

Gerade bei der Untersuchung exotischer Systeme tritt eine Vielfalt möglicher Erscheinungsvorstellungen ein. Solche wie der Begriff rationaler Zeitintervallverhältnisse, von denen wir fast selbstverständlich ausgehen, scheinen in der afrikanischen Entwicklung relativ spät aufzutreten, obwohl auch sie das Vorhandensein bestimmter Merkmale der Musikpraxis voraussetzen zu sein. Solche Merkmale sind u.a. die Differenzierungsfähigkeit in dem rhythmischen musikalischen Kontext, die Fähigkeit zur Trennung zwischen Instrument, Interpret und Komponist, die Notwendigkeit des gemeinsamen Agierens von mehreren Personen, die Forderung nach Wiederholbarkeit musikalischen Verlaufs und damit die Entwicklung von Notationsmöglichkeiten und die theoretische Theorienbildung über Musik mit ihren Beziehungen und die musikalischen Praxis. Der Weg zu einer konsequenten Intervallität in rhythmisch-metrischen Gebilden ist eigentlich nur für musikalische Entwicklung wie in die Gegenwart führt wie sie, wie sie bei der Darstellung berücksichtigt werden muß.

- In der Klasse der Rhythmen mit Tondauernverhältnissen [illegible] stehen zwei Gruppen mit entsprechenden Merkmalsausprägungen voneinander unterschieden werden. Gemeinsam ist beiden Gruppen der Ausgang von einem rhythmischen Elementarwert, der als Bezugsgröße fungiert; unterschiedlich ist die Gestaltung je nachdem, ob der Grundwert in einer [illegible]

einer teilweise große Rolle angenommen wird. Damit erhalten wir
einen die Gruppe der Rhythmen, die durch Addition von Einzel-
gliedern, zum anderen die Gruppe, die durch Teilung des Ein-
heitswertes entsteht. Wenn nötig, könnten wir diese
als additives und multiplikativ-divisives Rhythmusprinzip be-
zeichnet werden, Kennzeichnen entsprechend Differenzierungsstufen
des musikalischen Rhythmus. Obwohl das additive Prinzip in sei-
ner reinsten Ausprägung in sogenannten Zählreimen (Abzählreimen)
des multiplikativ-divisiven Prinzip auf einer höheren Verwirk-
lichungsstufe eine taktgebundene Rhythmik.
Verfolgen wir nun den historischen Verlauf, dann können wir konstatieren, daß einmal bestimmte Anzeichen für ein Dominieren des einen oder anderen Prinzips in Zusammenhang mit territorialen und nationalen Spezifiken auftreten [11], die andererseits die Entwicklung in unserem engeren abendländischen Raum bis zur 2. Hälfte des 19. Jahrhunderts durch die sich immer stärker durchsetzende und verfeinerte multiplikativ-divisive Ordnung gekennzeichnet ist. Damit wollen wir die rhythmisch-melodischen Spezifika der Musik von der Zeit der Wiener Klassik nicht als noch unvollkommene Vorstufen werten, denn trotz dieses skizzierten Verlaufs ist es notwendig, die Eigenständigkeit der jeweiligen rhythmisch-metrischen Ordnungen hervorzuheben.
- Die vorherrschenden zwei grundsätzlichen Ausdrucksmittel hatten somit die Auswahl für den folgenden Überblick. Es waren es zu behandeln haben neben dem metrischen Rhythmus, der selbstverständlich seinen additiven Prinzip in den primitiven Stufen der Musik, abgesehen Ausprägung multiplikativ-divisiven Prinzips, z. B. des 18. und 19. Jahrhunderts die Haupt-

[illegible] die Rhythmik der Generalbaßzeit und die der Bach-Händel-Zeit. Der Rhythmik in der Musik des 20. Jahrhunderts wird ein eigener [illegible] punkte für neuartige rhythmisch-metrische Organisiertheit besonders hervorgehoben werden.

[illegible]

Das Prinzip additiver Rhythmik ist bestimmt durch Nebenordnung rhythmischer Elemente; nach diesem Prinzip sind sowohl Nebenordnungen unterschiedlich langer als auch unterschiedlich betonter Elemente möglich, letzteres vor allem bei gleichlangen Elementen. Die Nebenordnung als grundlegendes Prinzip geht von der Gleichwertigkeit der Elemente aus, hebt also weder das längere noch das betonte Element qualitativ heraus, wenngleich auch festgestellt werden muß, daß der Einfluß der Betonung im konstitutiven Sinne letzten Endes eine völlig andere rhythmische Grundhaltung voraussetzt und erzeugt und bereits den Weg zu einer möglichen Unterordnung andeutet. Mit solcher Nebenordnung ist für unser stark durch Taktrhythmik geprägtes Musikempfinden oftmals der Eindruck von Unregelmäßigkeit verbunden, obwohl sie Wiederholungen beziehungsweise Symmetriebildungen generell nicht unmöglich macht.

Ausgangs- und Bezugspunkt der additiven Rhythmik ist eine kleinste, nicht weiter teilbare Größe, bei Aristoxenos als "chronos protos" bezeichnet, die Ma- und Eins-Einheit für alle [illegible] geprägt, da ihr proportionaler Gegensatz zwischen "lang" und

und "lang" oder "betont" und "unbetont" zugrunde liegt, in-
form ist die vorhin erwähnte Unregelmäßigkeit meist nur
nigen ametrischer Rhythmik gleichzusetzen.
Durch additive Rhythmik geprägt war vor allem die Musik der
[illegible]
gunst traten bei der Herstellung qualitativer Gegensätze,
aber gleichzeitig kam auf Verbindungen an, die
mittelbar noch verbunden sind. Das gilt in erster Linie für
den antiken [illegible]
der Musik der Völkerwanderungszeit und für bestimmte Typen der mittelmeer-
europäischen einstimmigen Musik des Mittelalters.

2.1.1. Die Rhythmik der griechischen Antike

Über die Musik der griechischen Antike wissen wir bis heute
nur sehr wenig, da die Quellenlage sich auch nicht wesentlich
verbessern dürfte. Ist auf diesem Gebiet kein entscheidender Er-
kenntniszuwachs zu erwarten, dürfte zu dieser spezifischen Art
von Musik, vor allem ihre rhythmische Seite betreffend, vermit-
teln insbesondere der Rhythmus der griechischen Sprache und die
Zeugnisse verschiedener antiker und mittelalterlicher Autoren.
Allerdings muß einschränkend dazu gesagt werden, daß die
Ergebnisse einer Reihe von Philologen und Musikwissenschaftlern,
die sich der Untersuchung antiker Rhythmik und Metrik gewidmet
hatten [65], heute durch neuere Forschungsarbeiten als stark an-
fechtbar gelten [66]. Diese bezieht sich in erster Linie auf den
besonderen Erscheinungsgehalt des Rhythmus in der griechischen An-
tike, meist als Quantitätenrhythmik bezeichnet, und auf seinen
Zusammenhang mit der Sprache, dessen Erkenntnis durch das viel-

fache Komplex von rhythmisch-metrischen Besonderheiten der
Sprache und zum Teil der [illegible] Vergangenheit
[illegible] häufig verschmolz, so besteht auch
auch auf die moderne strenge Unterscheidung zwischen den Grund-
begriffen Rhythmik und Metrik, Arsis-Thesis, und in seiner die
Prägnanz Koselleckschen 'Sattelzeit' die Opposition der 'klassi-
schen' griechischen Antike [illegible], verwendet unter Rhythmik
die Anwendung des Verhältnisses zwischen allgemein [illegible]
Sprachlichem Rhythmus realisierten Stoff, meint also eine Be-
ziehung zwischen einem allgemeinen Prinzip, einer Regel
($\rho\upsilon\theta\mu\acute{o}\varsigma$), und seiner Ausprägung in einem konkreten Stoff
($\mu\upsilon\theta\mu\iota\zeta\acute{o}\mu\varepsilon\nu\upsilon\nu \pi\varepsilon\delta\acute{o}\nu$). Der mittelalterlichen [illegible]
Diese Trennung zeigt ihn verbunden mit den philosophischen
[illegible] [illegible]. In [illegible]
gibt es bei Aristoxenos [illegible] [illegible]
das Wort ($\lambda\acute{\varepsilon}\xi\iota\varsigma$), das von ($\mu\varepsilon\tau\rho\acute{\varepsilon}\omega$) und das Versgestaltungs-
($\sigma\chi\eta\mu\alpha\tau\acute{\iota}\zeta\omega$) ist aber [illegible] [illegible]
nicht trennen. Denn [illegible] [illegible].
Die obige Aufteilung weist uns – auch in ihrer Unbestimmtheit –
auf zwei wichtige Grundfakten hin. Zum ersten betrifft sie die
Einheit von Rhythmik, Metrik und Sprachmelodik (Tonal) und [illegible]
[illegible] die [illegible] [illegible] ist [illegible]
nun in Form [illegible], wenn man das griechische $\rho\upsilon\theta\mu\acute{o}\varsigma$ mit
(Umriß) als Gestaltung, die 'Metrik' als Kunst [illegible]
[illegible] [illegible]. Und in [illegible] [illegible]
besonders [illegible] [illegible] [illegible] [illegible]
damit nichtig. Zum [illegible] [illegible] [illegible]
[illegible] [illegible] [illegible] [illegible] [illegible]
[illegible] [illegible] [illegible] [illegible] [illegible]

Tatsache vermisst darauf, daß sie gleichsam [illegible]
spezifische Dauernorm haben muß, bei der [illegible]
pälschen Sprachen in dieser Art nicht vorfinden - es muß [illegible]
eine Komponente eigen gewesen sein, die man typisch musikalisch nennen kann, nämlich eine innere Ordnung nach Längen und Kürzen, vergleichbar [illegible]
chischen,

"daß es einen musikalischen Klangleib aufweist, der kraft seiner eigengesetzlig-musikalischen Eigenart [illegible] Qualitäten festlegt, wie dem Akzentsprache eine [illegible] Anwendung einer musikalischen Syntax [illegible] oder zusammenhängen; die, weil sie [illegible] lichen beschaffen ist, weil sie eben die [illegible] der Silben fixiert ....." [67]

Dies gilt sowohl im Vers wie in der Prosa.

"Der Versmusik bietet sie die Möglichkeit, die [illegible] stilisieren, ohne gegen Textqualitäten zu [illegible] legen; sie kann aber nicht völlig neue, autonome Werte einführen, denn dies würde die Textgestalt zerstören."

Die [illegible] [illegible] [illegible]

Dies wird häufig zwangsläufig falsch verstanden, wenn man von der gliedernden Rolle der Betonung z.B. in der deutschen Sprache ausgeht. Natürlich gibt es im Altgriechischen Betonungen, aber diese Betonungen kommen in Verse in jener vorgeschriebenen Folge vor, markieren also keine Gelenkpunkte oder Schlüsse von einzelnen Füßen oder Versen. Die Betonungsfolge erscheint aber als auffällig und trägt vielfach zur unterstreichenden Charakter für die Längen, die dann auch von Chroppie zu Chrophe variieren kann. Bedeutsamer für das Altgriechische ist dagegen der Zusammenklang von betonter oder unbetonter Silbe und dem Heben oder Senken der Stimme, also einem ebenfalls musikalischen Element, das das Melos mit bestimmt hat.

Wir sind bisher nur auf das regelmäßige Verhältnis von Länge zu Kürze wie 2 : 1 eingegangen. Bei Aristoxenos gibt es aber einen genauen Hinweis auf eine mögliche unregelmäßige Bildung nach dem Verhältnis 2 : 1,5 , der zu dem Namen "diplasios logos" gab. Diese Bezeichnung macht uns aufmerksam auf die Herkunft des so entstehenden Rhythmus; er ist nicht, wie manchmal angenommen wurde, einfach Ergebnis eines nicht ganz exakt ausgeführten rationalen Verhältnisses, sondern ursprünglich mit dem Chortanz verbunden. Folgt man Aristoxenos' Ableitung des Versfortschreitens $\overline{\text{TU}}$, so muß man annehmen, daß es sich bei dem "irrationalen" Fuß ursprünglich um eine kürzere Länge handelt, nicht aber um eine längere Kürze. In unserem Notensystem ausgedrückt, entstehen somit Rhythmen wie ♩ - ♪ , ♩. ♪ ♩ , ♪ ♪ ♩. und Ähnliche. Besonders zu beachten ist, daß der "irrationale" Fuß eine Silbe repräsentiert wie die vorangehenden oder nachfolgenden Längen. Versuche, einen Rhythmus wie z.B. den zweiten als 7/8 - taktübergreifenden einzu-

zugeben, [illegible] einen [illegible] (Daktylus) machen. Derartige Takt-Verschiebungen sind bei der Erschließung älterer Musikbeispiele häufig vorgenommen worden, so daß es wichtig ist, gerade auf die ursprünglich [illegible] Taktgebung hinzuweisen, auch wenn sie unserem Taktempfinden nicht entspricht. Rhythmen dieser Art sind über [illegible] erwähnt und in [illegible] Spezifik [illegible], wir werden im folgenden Abschnitt noch einmal auf sie zu sprechen kommen.

Die Charakterisierung des altgriechischen Rhythmus sieht Georgiades im Zusammenhang mit der Unterscheidung der altgriechischen Musik in Logos und Melos, eine normgebende und verbindende Satzordnung, die in der Sprache [illegible] entspricht, deutlich vom Gegensatz [illegible] Zeit - erfüllte Zeit.

"Während das Merkmal der abendländischen Betonungsart das sog. also die l e e r e Zeit ist, auf das Element der griechischen Zeiteinheit das Maß als die e r f ü l l t e Zeit, die von vornherein erfüllte Zeit." [7]

Mit diesem Gegensatz wird ein wesentliches Merkmal der altgriechischen Musik auf dem Gebiet des Rhythmus benannt und mit seinem Konsequenzen über auf alle musikalischen Elemente ausgedehnt, vor allem auf die Melodik und die Möglichkeiten zur Mehrstimmigkeit bis zur reinen und verfeinerten Harmonik.

In der Zeit nach Aristoxenos nehmen sich die Musiktheoretiker der drei- und mehrzeitigen Taktarten, diese Tatsache kann als Ausdruck der sich immer stärker verselbständigenden Musik verstanden werden, einzig und allein mit dem Problem der [illegible]

ren musikalisch-rhythmischen Eigenschaft der griechischen Sprache. Am Ende des Prozesses steht dann die bekannte quantitierende Opposition zwischen Hebung und Senkung, mit einer Vorherrschaft der quantitierenden Poesie, die [illegible] hervorragende Poesie hervorbringt. Und somit ist der Abschluß eines Prozesses markiert, der bereits in der vorhomerischen Zeit begonnen hatte und in der musikalischen Welt vollendet war, in deren Verlauf der Übergang von quantitierender zum akzentuierendem Prinzip in der griechischen Sprache im allgemeinen und in der Dichtung im besonderen erfolgte."

2.1.2. Der [illegible] griechischen Sprache [illegible]

In der Volksmusik der Inselgebiete und Kleinasiens haben sich Reste einer aktiven Rhythmik erhalten, wie sie für die griechische Antike typisch war. Diese Relikte sind für uns heute von großer Bedeutung, da sie uns möglicherweise wertvolle Einblicke geben können in eine Musizierpraxis, die [illegible] weitgehend. In besonders starkem Maße kann man das Interesse der griechischen Folkloristen [illegible], wo [illegible] eine ganze Reihe Melodien bekannt sind.

Beispiel 32

(Griechischer Reigentanz. Zitiert nach:
Thrasybulos Georgiades, Der griechische Rhythmus, Hamburg 1977, S. 99 f.)

Das Beispiel ist in musikalisch-rhythmischer Hinsicht mit unseren traditionellen Möglichkeiten nicht befriedigend [illegible] zu versuchen, das Ganze als 7/8 - Takt zu notieren, gelingt [illegible] nur annähernden Ergebnis und wird [illegible] der Rhythmik keinerlei Übereinstimmung. Es [illegible] einen Rhythmus vor uns, der in seiner [illegible]

reits von [illegible] als echter [illegible] beschrieben wurde. Charakteristisch daran ist das eigenartige Stocken, das durch die verkürzte Länge entsteht und besonders deutlich wird, wenn man sich das Lied als aus der Körperbewegung hervorgehend vorstellt. Dieser Zusammenhang von musikalischem Rhythmus und Körperbewegung ist Ausdruck für Reste der ganzheitlichen Kultur, hervorgerufen durch die Einheit von Wort, Melos und Bewegung. Allerdings muß bei diesen jüngeren Beispielen der Wandel in der griechischen Sprache berücksichtigt werden; die Sprache besitzt hier diese rhythmisch-musikalischen Eigenschaften der Antike nicht mehr oder wenigstens nicht mehr in ursprünglichen [illegible].

Musikbeispiele mit ähnlicher rhythmischer Grundgestalt sind offensichtlich auf dem gesamten Balkan verbreitet. Auch der besonders für Bulgarien typische Tanz Raceniza gehört dazu; [illegible] schemas (♩ ♩ ♩.). Der wichtigste Unterschied liegt begründet in der hier zusätzlich bedeutungsvollen Betonung, die die Zählzeiten Eins und Drei unterstreicht.

Bestimmte Zusammenhänge gibt es auch zwischen der musikalischen zeitmessenden Rhythmik in den Ländern Südosteuropas sowie Kleinasiens und der additiven Rhythmik der griechischen Antike; man kann das Prinzip der "musikalischen Zeitmessung" als eine spezifische Art additiver Rhythmik betrachten. Das folgende Lied ist ein typisches Beispiel dafür:

[illegible]

(Lied aus Kleinasien. Zitiert nach:

[illegible] S. 154)

Die an[illegible] keine Takt-
qualität, sondern veranschaulichen nur das stetige "Auf" und "Ab", das dieser Art von Rhythmik zugrunde liegt. Gewisse Ähnlichkeiten mit der Rhythmik in der Zeit der Vokalpolyphonie sind ebenso unverkennbar.

Die stärksten Beziehungen zur Antike dürften wohl in den Gesängen der frühchristlichen Zeit auf antike Metren bestanden haben, obwohl das Ausmaß dieser Beziehungen weitgehend umstritten ist, weil die meisten Beispiele, die uns überliefert sind, [illegible] wie Jammers nachgewiesen hat [72], hier zu nennen. Allerdings gelten dabei weit [illegible] das antike Gesamtgebäude grundsätzlich nicht mehr bestand. [illegible] sondern silbenzählend [illegible] verschiedenen Sprachen und mit der atonischen Form [illegible] Vermaße der Antike sind [illegible] wichen, der z.B. als jambischer Dimeter tatsächlich einfache rhythmisch-metrische Verhältnisse aufweist:

Beispiel 34

Anfang des [illegible] "Pange [illegible]"
Zitiert nach Hugo Jammers, Rhythmisches und [illegible] zur Musik der Antike und des Mittelalters. In: Archiv für Musikwissenschaft VIII (1951), S. 21

Die hier [illegible] Strich [illegible] natürlich noch nicht die Tatsache ausmachen, sondern haben Abteilungsstriche des Sprachmetrum her.

In späterer Zeit ist mehrfach versucht worden, an antike Verhältnisse bewußt anzuknüpfen. Besonders zu nennen sind hier humanistische Versuche der Wiederbelebung, die sich bis in die Musik Rothenbergs oder Senfls hinein verfolgen lassen. All diese Versuche gingen aber über die Imitation der Silbenquantitäten nicht hinaus; sie sind gewissermaßen immer verbunden mit rhythmisch-metrischen Erscheinungen dieser Zeit.

7.2. Entwicklungsstufen der multilinearen Ordnung

Der Zeitraum, über den hinweg wir hier verschiedene Entwicklungsstufen des musikalischen Rhythmus verfolgen wollen, umfaßt annähernd 1000 Jahre. Innerhalb dieser Spanne werden zu betrachten sein die Veränderungen im rhythmischen Bild des Chorals von gregorianischem Gesang bis zum Cantus firmus, die parallel dazu sich immer mehr ausprägenden rhythmischen Merkmale einer weltlichen Liedliteratur, weiterhin die rhythmischen Erscheinungen der Ars-antiqua-Zeit, der Ars antiqua und der Ars nova, die sich mehr und mehr differenzierende Rhythmik der Vokalpolyphonie sowohl in weltlichen als auch in geistlichen Gattungen und schließlich die rhythmischen Besonderheiten der Generalbaßzeit bis hin zur Bach-Händel-Zeit.

Generell können wir feststellen, daß dieser Entwicklungsweg vielfältigen Theorie-Praxis-Beziehungen gekennzeichnet ist; so sind z.B. rhythmische Besonderheiten der Musik unserer Zeit ohne die theoretischen Bestrebungen zur Reihenkonstruktion völlig undenkbar. Gerade über derartige Schriften lassen sich eine Menge Einsichten gewinnen in rhythmische Spezifika der Musik.

2.2.1. Die Entwicklung der musikalischen Rhythmik bis etwa zum Jahre 1600

tiver Takt" ist,

"kein Schema, das aufgehoben wird, sondern eine spielerische Fläche, das Ornament der weltmännischen Melodie, wobei dieser Pulsschlag beschleunigt oder aber verlangsamt werden kann, damit das Ornament sich recht entfalte". [74]

Und als ornamental kennzeichnet er diesen Gegensatz auch in Vergleich zu dem des Spätmittelalters.

Eine entscheidende Größe, in der der doch schon deutlicher gewordene Abstand zum antiken Rhythmus nachweisbar ist, sind in der Orientierung der melismatischen Melodie auf Schlußpunkte hin gesehen werden, quasi Kadenzierungen, die der rhythmischen Fluß abschließen. Zwar entstehen damit nicht gegenstrophische Gebilde nach jüngerer Frage-Antwort-Manier, es kann die Zahl der Töne entscheidend ist, aber die Übereinstimmung mit rhythmischen Entwicklungen der Folgezeit sind doch unverkennbar. Das folgende Beispiel soll dies verdeutlichen.

Beispiel 35

(Beispiel für gregorianische Melismatik. Zitiert nach: Ewald Jammers, Der mittelalterliche Choral, Mainz 1954, S. 52 f., letzte Zeile)

Das über die - silbenbetont gesagte gilt nicht für alle melismatischen Erscheinungen der Zeit der Gregorianik in gleichem Maße noch am ehesten bestehen sogar Verbindungen zum antiken Rhythmus. Dagegen leben in den Jubilationen die Bindungen zur Antike - wenn auch in abgewandelter Form - weiter fort.

Entscheidend für die Entwicklung des Chorals bis zum Spätmittelalter hin wird die sich immer mehr durchsetzende tektonische Ordnung und damit verbunden der Übergang einer rein fließenden Melismatik. Dies muß wohl in erster Linie zurückgeführt werden auf den Einfluß der Sprache; Jammers nennt die wesentlichen

stes Merkmal der Rhythmik seit dem 11./12. Jahrhundert die sprachgebundene hebige Ordnung und sieht diese Art Takt vor allem in folgender Details verwirklicht:

1. im Prinzip der Hebigkeit generell (Hervorhebung einzelner Töne vor anderen);
2. in der Tatsache, daß diese Hebungen im gleichen Abstand aufeinander folgen;
3. in der Bindung dieser Hebungen an die Sprachakzente;

Es ist verständlich, daß sich die hier aufgeführten Merkmale erst allmählich und nicht in allen Erscheinungsformen des [illegible] ten sie dort auf, wo es lebendige Beziehungen zur weltlichen Musik gab, vor allem zum Lied der Bauern, denn bei diesem hat- [illegible] dic Cantionen, aber auch die Sequenzen und zum Teil die Hymnen können als Beispiel dienen.

Beispiel 16

[illegible]

1931, Wiederauflage 1957, S. 3)

Die hier angeführte Sequenz zeigt klar das rhythmische Bild, wie es etwa ab 11. Jahrhundert für die Sequenz charakteristisch [illegible] Silbenzusammenfassung (d d | d d | d d | o ||) [76]. Diese Folge basiert auf einem ebenfalls ganz gleichmäßigen Wechsel

von Hebung und Senkung im Text. Insofern kann man also feststellen, daß die Bindung der Iktusse an die Akzente der Sprache zu einem rhythmisch gebundenen Rhythmus führt.
An diesem Beispiel läßt sich aber auch der rhythmbestimmende Einsatz von Betonungen zeigen. In allen Fällen stehen die auf der ersten der vier aufgenommenen Hebungen der Zeile betonten Silben und haben vor allem melodischen Akzent. Indem die betonte Silbe einer solchen Hebungsgruppe rhythmisch hervorgehoben wird, wirkt sie schlußvorbereitend.
Die Zusammenfassung von Zeilengruppen zu rhythmisch geordneten Gruppen steht ebenfalls in Zusammenhang mit rhythmischen Gesetzmäßigkeiten. Grundlage dafür ist die wiederholte Verbindung der Iktusstellen mit den Textakzenten und [illegible] wiederum deutliche Beziehungen zur Melodiegestaltung.
Unser Beispiel für den [illegible] Typ [illegible] auf einen zweiteiligen Takt, so [illegible] daß der [illegible] schließende Impuls zu einem betonten Takt [illegible] stand. Dies mag zum einen daran [illegible] die Komponisten der Sprache bei [illegible] den Melodieentfaltungen doch nicht vollständig [illegible] Zeitmaßen "komponiert", sondern [illegible] oder sogar bewußt [illegible] daß bestimmte Erscheinungen der [illegible] Wahrnehmung [illegible] [illegible] [illegible]

Möglichkeit der Silbenzählung, die auch in ersten Ansätzen bereits die einer modalen Rhythmik zu erkennen gewichte sind national verschieden zu setzen; so [illegible] z.B. für Deutschland im Gegensatz zu Frankreich zu, daß [illegible] "allein den alten silbenzählenden Prosabaustein (Auftakt, Silbenzerlegung, Silbenzusammenziehung usf.) weiter tradiert und nur von Fall zu Fall modale Experimente unternimmt, die keinen weiteren Einfluß auf die Gesamtentwicklung besitzen". Interessant ist, daß sich diese Linie fortsetzen läßt bis zu den Erscheinungen des Meistergesanges, die ebenfalls auf der Basis der Silbenzählung mit Beachtung der Betonungsverhältnisse von Reimsilben beruhen. Als Beispiel einer Übertragung dieser vom Anfang von Walthers von der Vogelweide Palästinalied; hier wird Husmanns Auffassung deutlich, jeder Silbe die gleiche Länge zu geben und dabei von einer dreizeitigen Longa auszugehen.

[illegible]

zentralen Mittelalters.
In: Die Musikforschung VI, 1953

Die hier angenommene Dreizeitigkeit deckt sich einerseits mit den Vorstellungen vom Vorhandensein dreizeitiger Takte und weist andererseits bereits auf modale Rhythmik mit gleichen Longa-Werten hin.

Zusammenfassend läßt sich zur Rhythmik der [illegible] bis etwa 1200 folgendes sagen:

[illegible] rhythmik in ersten Ansätzen aus. Es gehört zum [illegible] Abschnitts, daß dies im Nebeneinander und in Auseinandersetzung mit anderen Praktiken geschieht. Besonders [illegible]

dend dürfen Handlungen in den sprachlichen Besonderheiten und damit in Zusammenhang ein allmählicher Übergang von einem quantitierenden zu einem akzentuierenden Rhythmus gewesen sein. Über mehrere Stufen hinweg bildeten sich rhythmische Spezifika heraus, die eine taktische Gruppierung erkennen lassen. Allerdings ist diesem Text kein Akzentstufentakt; ihm sind also noch keine eindeutigen betonten Gewichtsabstufungen eigen, obwohl erste Ansätze dafür in der Folge der Unterteilungen gesehen werden könnten. Auf alle Fälle steht dieser Art Text in einem wirklichen Gegensatz zu silbenzählender Rhythmik, bildet also qualitativ eine neue Stufe auf der Basis einer noch ungeschiedenen Einheit von rhythmischer Bewegung und Rhythmusordnung. Erst der voll durchgesetzte Akzentstufentakt kennt die möglichen Trennungen zwischen den beiden Ebenen; auf seiner Basis entsteht dann das Wechselspiel zwischem metrischem Schema und rhythmischer Ausfüllung. Kurz vorgegriffen werden soll aber auch die sich gleichzeitig mehr und mehr ausbildende Taktstimmigkeit und ihr Einfluß auf die Durchsetzung des "glatten" Choralgesanges.
Die beschriebenen Wandlungen spiegeln sich auch in den Vorgaben bestimmter theoretischer Auffassungen wider, von denen wir annehmen können, daß sie wiederum wechselnd Einfluß genommen haben auf die musikalische Praxis. Die Bedeutung der Termini Rhythmus und Metrum selbst wird schon im Verhältnis zu der der Antike nahezu bei Rhythmus hat nun mit der Unterscheidung langer und kurzer Tondauerwerte, aber auch mit der Wort- und Silbenfolge zu tun, Metrum mit den Versfüßen und der ihnen in der Musik entsprechenden Ordnung. Der Weg der Wandlung in den Auffassungen von Rhythmus und Metrum manifestieren in etwa auf der einen Seite Augustinus (De musica, 387/39), auf der anderen

Seite Hucbald (Musica enchiriadis) und Guido von Arezzo (Micrologus de musica, um 1025). Speziell bei Guido (15. Kapitel des Micrologus) ist der Grundstock für ein rhythmisch-musikalisches System entwickelt, das auf den Stufen Silbe, Neume (Melodie- oder Satzteil) und Distinktion (Satz) basiert. Gleichfalls beschreibt er die Tatsache, daß ein Ton im Verhältnis zu einem anderen die doppelte Länge, die dreifache Länge usw. eine unterschiedliche Dauer haben muß, sowie den daktylischen, spondäischen oder jambischen Rhythmus von Neumen und die tetra-, penta- und hexametrische Gestalt von Distinktionen. Aus derartigen Äußerungen ergeben sich somit eine ganze Reihe von Hinweisen für die rhythmisch-metrischen Besonderheiten der Musik dieses Zeitabschnitts.

2.2.2. Die Modalrhythmik

Im folgenden soll die musikalische Rhythmik untersucht werden, wie sie vor allem durch das Auftreten der Mehrstimmigkeit geprägt wurde. Es ist selbstverständlich, daß dabei die existierenden Querverbindungen zwischen Mehr- und Einstimmigkeit mit Berücksichtigung finden, zumal ja viele einstimmige Melodien in ihrer rhythmischen Gestalt erst über die Spezifik mehrstimmiger Bearbeitungen erkennbar werden. Die Besonderheiten dieses Zeitabschnitts hängen zusammen mit der notwendigen Forderung nach rhythmisch exakterer Notation und Ausführung; im Verhältnis zur Notierung von Tonhöhen erreicht die von Tondauern ein jener schon eigenes vergleichbares Maß an Exaktheit aber erst Jahrhunderte später.

Wenn wir von Modalrhythmik sprechen, dann meinen wir sowohl die Rhythmik der Notre-Dame-Zeit als auch die der vorgleichen -in-

stimmigen Modi, also etwa einen Umfang von 1150 bis 1250. Die Modalsystematik hat durch Theoretiker wie Aristoxenos zu einem geschlossenen System ausgebaut worden; die Lehre der Modi (oder als Tonarten bei z.B. bei Boethius und Cassiodor "Modus est regulato modi longis brevibusque temporibus compositi cantus") und ordnen die rhythmischen Möglichkeiten zu sechs Grundschemata. Jeweilige Charakteristika der sechs Modi lassen Parallelen zu den Versfüßen der antiken Lyrik erkennen. Allerdings sollten diese Parallelen nicht überbewertet werden, sie sind häufig nicht mehr als äußerliche Ähnlichkeit, weil die allgemeinen Annahmungen nur modalen Rhythmik sich wesentlich von antiker ganz grundlegend unterscheiden. Das System der sechs Modi hat folgendes Aussehen:

	Versfuß	Silben- und Zeitdauer	Notierung in moderner Notenschrift
1.	Trochäus	– ∪	6/4 ♩. ♪♪ ♩. | ♩. ♩
2.	Jambus	∪ –	6/4 ♪♪ ♩. ♪♪ | ♩. ♪♪
3.	Daktylus	– ∪ ∪	6/4 ♩. ♪♪ | ♩. ♪♪ | ♩. ♪♪ |
4.	Anapäst	∪ ∪ –	6/4 ♪♪ ♩. | ♪♪ ♩. | ♪♪ ♩. |
5.	Spondeus	– – –	6/4 ♩. ♩. | ♩.
6.	Tribrachys	∪ ∪ ∪	6/4 ♩ ♩ ♩ ♩ ♩ ♩ | ♩ ♩ ♩

Die entscheidende modale Rhythmik kam erst, nachdem [illegible] von Messen anhand umfangreicher Untersuchungen in mehreren Veröffentlichungen bekannt hat, mit diesem System allein genug beschrieben. Denn nämlich nicht [illegible]

zwischen Voll- und Auftaktigkeit, die konkrete Silbenzahl der jeweiligen Periode und ihr metrischer Sinn entsteht. Das Problem der Voll- und Auftaktigkeit hängt untrennbar zusammen mit der Existenzberechtigung des 2. Modus. Schon seit der Zeit der Antike war bekannt, daß sich die langen Silben sowohl im Trochäus als auch im Jambus mit der Thesis, der Hebung verbinden. Damit wird der Jambus ein steigend auftaktiges Gebilde, was nicht in 2. Modus ausgedrückt werden kann, dieser ist wiederum eindeutig volltaktig. Deshalb benutzt er im 1. Modus also Beispiele annehmen, die volltaktig als auch Longa oder auftaktig als einer Brevis beginnen, schenken hier weist diese Frage auf die schon angesprochenen Probleme bei der Zuordnung antiker Metren.

Die konkrete Silbenzahl einer Periode - in der Musiklehre der Zeit) als Tempo bezeichnet, gemeint ist der Umfang einer an einen Modus gebundenen Tonfolge zwischen Beginn und Abschlußbildung oder -pause - kann unterschiedlich groß sein. In der Poesie waren Zehn- und Elfsilbler, aber auch Sechssilbler am meisten verbreitet; die Lesser sind auch in entsprechenden Beispielen des Minnesangs sowie der Troubadours und Trouvères stark präsent. Für Schlußbildungen männlicher oder weiblicher Art gelt dasselbe wie in der Gegenwart als Schluß auf betonten oder unbetonten Taktzeiten zu unterscheiden. Diese Frage trägt in bestimmter Weise mit den Unterscheidungen zwischen Perfekten (im Ende steht die Konsonanz auf der Taktzeit wie im Anfang) und Imperfekten (im Ende steht die Konsonanz nicht auf der Taktzeit wie im Anfang) Schlüssen trafen.

Beispiel 2

Conductus "Crucifigat omnes", Anfang. Zitiert nach:
Heinrich Husmann, Das System der modalen Rhythmik.
In: Archiv für Musikwissenschaft XI, 1954
S. 13)

Dieses Beispiel steht im 1. Modus, die Silbenzahlen der vier Abschnitte liegen bei sechs und sieben. Im einzelnen haben wir es mit einem weiblichen Sechssilbler ♩ 𝅗𝅥 ♩ ♩ | ♩. ♩ und drei [illegible] zu tun. In der folgenden Zeile [illegible] weibliche Achtsilbler ♩ 𝅗𝅥 ♩ 𝅗𝅥 | ♩ 𝅗𝅥 ♩ ♩ vor. Aus den [illegible] zeigt sich besonders bei der Dehnung des Sechs- oder Siebensilblers auf zwei Doppeltakte. Die Begrenzung der Ordos durch [illegible] senlehre der Mensuraltheorie zu entwickeln. Unser Beispiel [illegible] rungsweise stimmt mit der antiken Praxis überein, wo bei Trochäus und Jambus im Gegensatz z.B. zum Daktylus grundsätzlich erst zwei Versfüße eine metrische Einheit bildeten. [illegible] Fülle als unterschiedlich gewertet wurde. In der [illegible] Periode des Ars-nova-Stils (etwa ab 1320) [illegible] verschiedenen antiken Maßbegriffen gleichwertig für [illegible]

niert. Der [illegible] Nachweis des [illegible] Rumänen Gerl,
den Beginn der eigentlichen Notre-Dame-Zeit um 1180 festzu-
legen, denn dieser Modus, der speziell den Stil Perotins ge-
prägt hat, ist wohl ihr wichtigstes rhythmisches Ordnungsprin-
zip. Im 5. Modus können mit Sicherheit Beziehungen zu zweiseiti-
gen Rhythmen gesehen werden, die sich nach "schwer - leicht"
gegenüberstehen; nur unter dieser Bedingung hat [illegible] überhaupt einen Sinn. Der 6. Modus schließlich, der [illegible] "plenen" Dreiergruppen in einem gleichen Verhältnis [illegible] relativ spät zur Geltung gekommen sein.

Als Beispiel für einen 4. [illegible] der [illegible] einen bei [illegible] besprochenen lateinischen Textvorlagen [illegible] sischen Stück des Prouvèresgesanges angeführt.

Beispiel 39

(lateinischen Textvorlagen "Ver pacis", [illegible]
Zur Rhythmik des Notre-Dame-Organums, in: [illegible]
1952, S. 129)

Dieses Stück zeigt ganz ungewöhnliche Formen, denn es folgen
lauter männliche Sechssilbler aufeinander.

Die spezifischen Kennzeichen des Modalrhythmus sind in [illegible]
genden Stücken zu sehen:

Die Musik dieser Zeit hat eine [illegible] der Schwere herausgebildet. Dies ist ganz besonders deutlich [illegible] gegenüber der grundsätzlichen [illegible] sowie zu der mit rhythmischen Ungleichungen spielenden [illegible] entwickelnden Konsonanz-Dissonanz-Unterscheidung. In der [illegible] stimmigen Setzung läßt sich nur für die gesamte spätere Kontrapunkttheorie so entscheidende Zusammenhang von Taktstellung und Konsonanz klar erkennen. Dadurch ergibt sich [illegible]

taktisc[illegible] nd setzt sich [illegible]gen Grad, [illegible]
in größeren Gliederungen als Hang zur Symmetrie fort. Eine an-
dere Frage ist es, ob es bereits eine Form [illegible] von Schwere-
[illegible]
[illegible]ilweise dafür, das Vorhandensein der 2. und 4. Modus teil-
[illegible]

Eine weitere Spezifik der Modalrhythmik ist im Vorherrschen der
Dreizeitigkeit zu sehen, die in den meisten Fällen zur Sechs-
zeitigkeit erweitert erscheint. Entsprechende spekulative Er-
klärungsversuche verweisen auf die heilige Trinität und nehmen
sie zur Grundlage für den "perfekten" Charakter der Dreier-
rhythmik.

Der [illegible] Rhythmus kommt [illegible] durch Verbindung zwei-, drei- oder mehrzeitiger Ligaturen und andererseits aus der planmäßigen Unterscheidung von Notenwerten wie Longa, Brevis und später auch Semibrevis. Dieser Vorgang einer weiteren Unterteilung muß sowohl als eine Individualisierung als auch als eine Präzisierung von Notengattungen verstanden werden. Er wurde in dem Moment der Entwicklung notwendig, als nicht mehr eine Stimme (z.B. der Tenor in der Motette) Auskunft geben konnte über die rhythmischen Strukturen des ganzen Satzes, sondern sich die Modi in den Oberstimmen aus diesem strengen Gerüst zu befreien begannen. Voll durchgeführt werden konnte diese Individualisierung einzelner rhythmischer Werte [illegible]

Die selbständige Pause wurde weiter oben bereits als Neuerung der Modalrhythmik erwähnt. Ähnlich wie in der Psalmodie kennt sie hier zunächst als kurzer Einschnitt mit unbestimmter Dauer, der die letzte Note verkürzt. Zusammen mit der dequeta-

Technik, bei der die einzelnen Stimmen derart pausieren, daß eine schweigt, wenn eine andere einen Ton hat, sind darin die Grundlagen für die Verselbständigung der Pausen als eigene

Da die meisten theoretischen Zeugnisse über die modale Rhythmik

den Systemen grundsätzlich vorhanden. In vielen Fällen lassen sich Stücke aus der Notre-Dame-Zeit auch erst aus mensuralen

digkeit der

Stimme bei; die dafür unerläßliche rhythmische Eindeutigkeit kann das System modaler Rhythmik nicht mehr bieten.

Die nachfolgend zu betrachtende Zeit bis etwa 1500 ist vor allem durch die Mensuralrhythmik gekennzeichnet, deren schriftliche Fixierung die Mensuralnotation hervorbrachte, eine Notationsweise, die der Vokalmusik dieses Zeitalters angemessen war und neben den später entstehenden Notationsweisen für verschiedene Instrumente die Grundlagen für unser gebräuchliches Notenbild vorbereitete. Der historische Abschnitt beginnt bei der Ars antiqua, umfaßt die neuen rhythmischen Erscheinungen der Ars nova, die rhythmischen Spezifika der Kontrapunktkunst des 15. und 16. Jahrhunderts und endet bei der durch Deklamation bestimmten Rhythmik des Madrigals. Der monodische Stil bildet unmittelbar die Grenze, er reicht aber schon in den nächsten Zeitabschnitt hinein.

Die Pr[illegible] Konsuralrhythmik im allgemeinen sollen demonstriert werden an ihrer charakteristischen Notationsweise, die in den Zeitabschnitt mehrfachen Wandlungen und Erweiterungen unterlag. Das Stadium der frühen Entwicklung beschrieb am eindeutigsten Franco von Köln (Ars cantus mensurabilis, etwa 1250), auf dessen Grundsätze praktisch auch alle späteren Neuerungen [illegible] zurückgehen. Es kennt vier:

Duplex Longa ; Longa ; Brevis ; Semibrevis

Bezogen sind sie alle auf die Longa perfecta, die dreizeitige Longa; sie umfaßt drei Tempora. Durch Vor- oder Nachstellen einer Brevis kann aus der dreizeitigen eine zweizeitige (non perfecta) werden (oder). Wie sehr dieses System auf der Dreizahl beruht, belegt die Tatsache, daß selbst zwei notierte Breven [illegible] die Zeitwerte von drei Tempora einnehmen (,). Zu diesen Grundwerten kommen noch die spezifischen Ligaturformen mit ihren [illegible] Longa (plica) und die zwei-, drei- oder mehrtönigen Ligaturen. Durch eine [illegible] Teilungsmöglichkeiten der Grundworte kam es zu einer großen Ausweitung der Teilungsmöglichkeiten [illegible]. Die Relation der [illegible] zum rhythmischen Tempus [illegible] Teilungsmöglichkeiten [illegible] Tempus [illegible] Die Notierung in der Mensuralnotation der [illegible] Breven [illegible] Tempus [illegible] Prolationen [illegible] Wandel im Tempusbegriff [illegible] Notierung [illegible] Dagegen [illegible] Tempus [illegible] Modalnotation [illegible] Tempus [illegible] Prolation [illegible]

Damit wurde es notwendig, für jedes Stück die jeweils gelten-
den Mensuren zwischen den Noten festzulegen und zum Teil durch
Zeichen zu fixieren. Es handelt sich dabei um folgende:

a) Modus für das Verhältnis der längsten Notenwerte untereinander:
   - Modus maior für das Verhältnis von Maxima (ist Duplex Longa bei Franco; auch hier nur zweizeitig möglich) zu Longa; kann perfectus (Folge Maxima = Longa) oder imperfectus (Folge von Maximae) sein;
   - Modus minor für das Verhältnis von Longa zu Brevis; kann perfectus (1 : 3 =) oder imperfectus (1 : 2 =) sein.

b) Tempus für das Verhältnis von Brevis zu Semibrevis, kann perfectum (1 : 3 =) oder imperfectum (1 : 2 = , Zeichen dafür ist C) sein;

c) Prolatio für das Verhältnis von Semibrevis zu Minima, kann Prolatio maior (1 : 3 =) oder Prolatio minor (1 : 2 =) ergeben. Als Zeichen für Prolatio maior wird dem Tempuszeichen ein Punkt beigefügt (), Prolatio minor bleibt unbezeichnet.

Diesen System entsprach auch die Möglichkeit, mehrere Einheiten im Zeitwert, die in Verhältnis zum anderen wechselten, die Geltung einer Notenart annehmen zu lassen. Von Bild der Noten- und Pausenwerte ergibt sich nach Einführung der Ligaturen und Zeichen letztlich folgendes Aussehen:

Name	Note	Pause
Maxima		
Longa		
Brevis		
Semibrevis		
Minima		
Semiminima		
	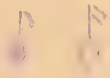	

Die Herkunft unseres heutigen Notenbildes ist damit eindeutig zu erkennen.

Die entscheidende Zeit der Mensuralrhythmik begann mit der Fixierung von Positionen, wie sie die Ars nova im Gegensatz zu auch in Weiterentwicklung der von ihr so benannten Ars antiqua wähnten gleichberechtigten Zweizeitigkeit eine frei fließende, scheidendste Neuerung, die Isorhythmie. Das so benannte Kompo-

zog, kann es etwa ab Mitte des 14. Jahrhunderts gleichermaßen als gültig für die Oberstimmen angenommen werden. Das folgende Beispiel von Guillaume de Machaut stammt aus einer Messe; es besteht aus drei derartig gleicher Perioden, die jeweils vier Großtakte umfassen. Wir führen hier eine Periode an.

Beispiel 40

(Guillaume de Machaut, Messe "Notre Dame", Anfang des "Amen" aus dem "Credo")

Das Beispiel ist geschrieben im modus maior perfectus,

takten 3 und 4 anzumerken.

schiedlich gearteten Motiven erkennbar wird und die trotzdem

gende zweistimmige Motettenbeginn zeigt diese Eigenart ganz

streng durchgeführt.

Beispiel 41

(Guillaume Dufay, Motette "Vasilissa, ergo gaude", entstanden

renzierung der zusammentretenden Stimmen ausging, eine Vorwir-

im Zusammenhang mit der Übernahme des vorzeichen Cantus firmus

eindurchziehenden Grundlinien weiter und verstärkt fort - auf der einen Seite eine melismatische Rhythmik, wie sie etwa in der Motette zum Ausdruck kommt, auf der anderen Seite eine silbenweise Rhythmik, die stark am Wort orientiert ist und sich in erster Linie in Liedsätzen findet.

Am bedeutendsten für die Ausprägung rhythmischer Schwerpunkte wird die nun sich durchsetzende Beziehung der einzelnen Noten auf den Tactus, eine unabänderliche zeitmessende Grundgröße.

aß wird mit Hilfe des relativen Verhältnisses der Noten zueinander, den mensurae, das tatsächliche Tempo jedes einzelnen

natürlich das Vorhandensein eines Notenwertes von

als Geltungsdauer der Semibrevis war. Er ist vielfach mit Maßen für andere gleichmäßige Bewegungen verglichen worden wie z.B. dem menschlichen Puls.

Eine Kombination von Tempus perfectum und imperfectum (Tempus

dafür ist 𝅗𝅥) und Proportio quadrupla (vierfache Verkleinerung der
ltus; Zeichen dafür ist 𝅗𝅥 𝅘𝅥) zeigt folgenden Ver-
setzung.

Beispiel 4:

Isaac, Ausschnitt aus "Adeoque quod nascitur"
(zitiert nach: Riemann-Lexikon, Nachtrag, Artikel Diminution,
S. 285)

Zum Vergleich die Übertragung in unsere Notenbilder folgen:

Beispiel 5:

Tactus perfectus

𝅗𝅥 𝅗𝅥 𝅗𝅥 , eine Brevis umfassend), der Tactus minor (𝅗𝅥 𝅗𝅥
eine Minima umfassend; oder diminuiert 𝅗𝅥 𝅗𝅥 𝅗𝅥 , eine Semi-
breve umfassend) an
bei dem der Niederschlag doppelt so lang wie der Aufschlag an-
genommen ist. In der Praxis war neben der Diminution auf die
Hälfte genau so gebräuchlich die Diminution auf 2/3 des ordent-
lichen Tactuswertes.

Die Tactuslehre steht am Anfang der Entwicklung zum taktierenden
mit Gewichtsbetonung, begründet somit einige der notwendigen Vor-
aussetzungen, ist aber noch nicht mit dem Akzentstufentakt
gleichzusetzen. Vielleicht kann die Tactusrhythmik am besten
umschrieben werden als Schlagzeitrhythmik, die einen auf dem Ver-
hältnis des Verhältnisses von Zeitabschnitt und tatsächlicher
Zeiterfüllung [illegible] Differenzierung
beruht [80].

Die [illegible] Erfüllung der [illegible],
der [illegible] Tonus [illegible]
und der Motette auf der einen, mit dem Madrigal auf der anderen

Seite verbunden. Beiden gemeinsam ist ein ganz spezifisches Verhältnis zum Wort, zur Deklamation. Selbstverständlich verwirklicht sich das Verhältnis in stärker melismatisch orientierter Rhythmik der polyphonen Schreibart in ganz anderer Weise als in stärker syllabisch orientierter Rhythmik auf homophoner Grundlage.

Mit dem Namen Palestrina verbindet sich heute die Vorstellung von klassischer Vokalpolyphonie. Das folgende Beispiel soll uns miteinander von sprachlich gebundener Rhythmik und von Tonart und Arten des Tactus kennenlernen.

Beispiel 43

(Giovanni Pierluigi da Palestrina, Missa "De beata Virgine", Kyrie, -Anfang)

Ihre Rhythmik und Polyphonie verläuft auf bereits recht festgelegter harmonischer Grundlage. Konsonanzen wie der Konsonanz-Dissonanz-Verhältnis, die Kadenzformen und die Gesetze (siehe Text 16 unseres Lehrstoffes) sind streng gewahrt und prägen die entsprechende musikalische Gestalt mit, sie lassen zumindest ein elementares Verständnis für tektonische Schwerpunkte erkennen.

An den Beispielen von Carissimi hat Feilherr Herr die Existenz wenigstens sprachlich-musikalischer Grundformeln nachgewiesen, die die Verbindung nach gewissen Seiten von sprachlichen Besonderheiten des Textinhaltes mit erkennen lassen. [illegible] ie eine einmal gewählte und von Komponisten gepflegte [illegible] -melismatik kann Einheit sich in sehr verschiedenen, oft widersprüchlichen - mit Ausnahme bei Wiederholungen - die Grundlage für Gewichtsordnung zu bestreiten, zeigt der Schluß, besonders aus einem Madrigal von Orlando di Lasso.

Beispiel 44

(Orlando di Lasso, Madrigal "Alma cortese", Anfang)

In der Vokalmusik des 17. Jahrhunderts leben die Praktiken mensuraler Rhythmik eindeutig fort, wenn auch zu bemerken ist, daß das taktische Gefüge sich immer stärker als Gestaltungsgrundlage profiliert. Wir fügen deshalb hier zwei Beispiele an, die Fortsetzung und Weiterentwicklung zugleich kenntlich machen sollen. Der folgende Ausschnitt aus einer Motette von Schütz beweist, wie gleichberechtigt neben die Gestaltung der spezifischen Rhythmik durch die vom Prosawort bestimmten Binnenakzente das Ab und Auf des Taktes getreten ist.

Beispiel 45

(Schütz, "Geistlichen Chormusik 1648", Anfang)

Fast schon zu dominieren scheint der Takt in stark von Tänzischen geprägten Liedsätzen und ihren Verserdnungen wie z.B. denen Hans Leo Haßlers. Die Anlage des folgenden Beispiels, das den Text hier auf männlichen Sechssilblern mit Auftakt beruht, demonstriert deren musikalische Fassung als Doppeltakte; der musikalische Rhythmus trägt hier zur Ergänzung der im Text nicht vorhandenen vierten Hebung bei.

Beispiel 46

(Haßler: Lustgarten Neuer Teutscher Gesäng 1601)

Das Stück wird bei Haßler demach sofort als Proportio im ungeraden Takt angeschlossen und kann uns hier diesen sehr verbreiteten [illegible]

Beispiel 47

(Hans Leo Haßler, "Nun laßt uns fröhlich sein", Proportio, Anfang der Kolocierzeile)

Den höchsten Ausdruck der Verbindung von Deklamation und homophoner Satzweise finden wir schließlich am Ende unseres gewählten Zeitabschnitts in der Monodie vor. Sie bildet unmittelbar die Grenze nur sich mehr und mehr durchsetzenden Tektonordnung. Die rhythmisch-metrischen Besonderheiten des Volksliedes sind ebenso wie die der artifiziellen Musik weitgehend von sprachlichen und damit auch nationalen Spezifika gekennzeichnet, grundsätzlich aber nur aus dem fruchtbaren Wechselspiel mit Erscheinungen der artifiziellen Musik verständlich. Letzteres wird sichtbar in den uns bekannten Arten schriftlicher Überlieferung, die vom einstimmigen Lied in einer entsprechenden Volksliedquelle bis zum Tenor für mehrstimmige Volksliedbearbeitungen gerade im 15. und 16. Jahrhundert reichen und alle die konkrete rhythmische Fassung einer Melodie mit geprägt haben.

Polymetrie zu werten.

Folgender Liedanfang mag als Beispiel für die Liedgestalt um 1500 stehen.

Beispiel 47a

(Bestimmt für eine [illegible] Frauenlob-Weise, Leipzig 1877, Nr. 258)

Eine derartige Notierung ist charakteristisch für Liedmelodien aus mehrstimmigen Bearbeitungen. Sie sieht in vielem anderen Melodiewerken ähnlich [illegible] genauen rhythmischen Verhältnissen ist erkennbar. Eine geistliche Kontrafaktur zu dieser Melodie aus der Mitte des 16. Jahrhunderts zeigt die ungefähre "Normalform" eines [illegible], wie sie in jener Zeit [illegible] genommen werden darf.

Beispiel 47b

("Ich denk dir, lieber Herre, [illegible]" Evangelisches Kirchengesangbuch, Ausgabe für [illegible] burg Berlin 1967, Nr. 335)

Zusammenfassend wollen wir für die Mensuralrhythmik folgendes festhalten: [illegible] nicht nur mehrstimmiger Natur, trotzdem ist es richtig, sie als adäquaten Ausdruck für vokale Mehrstimmigkeit anzusehen. Das schließt natürlich die Wiedergabe durch Melodieinstrumente mit ein; entsprechende Ausführungshinweise lassen sich genügend finden.

Die Mensuralrhythmik vertritt eine Stufe der Rhythmik, in der sich vertikale und horizontale Beziehungen kreuzen. Einerseits [illegible]

stufen, dort nämlich, wo ihr das Prinzip der Teilung eines Ganzheitswertes in zwei oder drei Teile zugrunde liegt, andererseits verweisen Möglichkeiten wie die Imperfektion und die Alteration auf typisch horizontale Beziehungen.

Ein derartiges Bestreben führte zunächst zur Isolierung von Longa und Brevis und zur Bestimmung ihrer Honoren sowie Schritt für Schritt zum Ausbau des gesamten Notenwertsystems. Ab 15. Jahrhundert kam dazu noch die Proportio, mit deren Hilfe eine Veränderung des Verhältnisses der nachfolgenden Notenwerte erreicht werden konnte. Vor allem die Proportio tripla gelangte zu großer Bedeutung, weil sie es erlaubte, Dreiteiligkeit auch bei sonst nur zweiteiligen kleinen Notenwerten einzuführen.

Mit dieser Dreiteiligkeit steht die Bezeichnung Proporz in Verbindung - siehe auch unser Beispiel 46 von Hassler - ; diese

Das Verhältnis von Sprache und Musik trägt entscheidend zur Mensuralrhythmik bei. Sowohl in mehr syllabisch als auch in mehr melismatisch orientierten Stücken ist das Bemühen zu erkennen, die sprachlichen Eigenheiten deutlich zur Geltung zu bringen.

sind nicht als Taktgruppen in unserem Sinne aufzufassen. Die Mensuralrhythmik gibt zugunsten [illegible] Betonung [illegible] Taktschwerpunkt [illegible] und Aufschlag eröffnet den Weg zur Zurückgewinnung einzelner

Positionen, allerdings schließlich von qualitativ anderer Art. So sind die in die Notation eingeführten Zeichen zunächst nichts weiter als "Schlagstellungen", die gewissen Stellen, z.B. bei Kadenzierungen, auf möglicherweise ungewöhnliche

3. Multiplikativ-divisive Rhythmik

Nur als nächsten zu behandelnden Gesichtspunkt in der Entwicklung des musikalischen Rhythmus nennen wir die voll ausgebildete multiplikativ-divisive Rhythmik, deren mittelbaren Grundlagen bereits nach 1600 [illegible] nachweisen, wenn auch nicht in allen musikalischen Gattungen zu gleicher Zeit und gleich stark. Auf diese Epoche der endgültigen Durchsetzung eines neuen Prinzips muß hier so ausführlich nicht eingegangen werden. Den Schwerpunkt aber bilden das 18. und 19. Jahrhundert, die insgesamt von ähnlichen Prinzipien geprägt sind, wenn sie [illegible] vergleichsweise die Rhythmik bei Bach, bei den Wiener Klassikern und bei [illegible] ohne diese Prinzipien zu [illegible]

3.1. [illegible]

[illegible]

Hälfte des 18. Jahrhunderts allgemein durchgesetzt, im einzel-
nen auch schon früher. Sie beruht vor allem darauf, daß das
gliedernde Zeitgerüst eine weitgehende qualitative Selbständig-
keit erlangt, also quasi für sich existent ist. Vielfach wird
in der Literatur von diesem Gerüst als einem Lesen gesprochen,
der Zeitgliederung an sich. Es ist aber eben notwendig zu
betonen, daß dieses Gerüst in sich die möglichen rhythmischen
Realisationen enthält, daß es ohne diese praktisch keine Rolle
[illegible]

[illegible]

[illegible]

ton erfüllt diese Funktion.

*) Die Betonung ist die Stelle, die eine dynamische Akzentuierung erfährt, sten hervorgehoben wird. Damit soll zunächst einmal nur eine Art "natürlicher" Dynamik, "natürlicher" Betonung angesprochen sein, die vielfach erst in der Interpretation an Bedeutung gewinnt und ohne die anderen Kennzeichen als zusätzlich verstärkendes unverständlich wäre. Andererseits kann die Betonung der Takt-Eins rhythmische Grundmodelle mit ausbilden, wie das bei verschiedenen Tänzen ohne weiteres ersichtlich wird.

lle die genannten Merkmale in mehr oder weniger vollendeter Kombination prägen das Bild der [illegible] durch durchkreuzt. Riemann hat in seinem System der Rhythmik für diese [illegible] Einheit gesetzt. Es entsteht auf der Basis der taktischen Ordnung und bleibt mit ihr verbunden, selbst wenn es ihr scheinbar oder in einigen Zügen tatsächlich widerspricht.

werden - von der des zeitgliedernden Gerüsts im Sinne der Metrik

2.12. [illegible]

Die stärksten Akzente im Hinblick auf eine neue Qualität musikalischer Rhythmik setzten im 17. Jahrhundert der [illegible] die Arie und die sich immer mehr [illegible]

trumentalmusik.

...nicht unüblich ist. Im Vordergrund steht ein dem Vortrag...
...em Deklamatorischen verpflichteter rhythmischer Ablauf. Trotzdem ...
...ind eine ganze Reihe von Abstufungen zwischen musikalisch-rhythmisch exakter Vorschrift für den Gesang und relativ freien Instrumentalbegleitung gebräuchlich. Vor allem die kadenzierenden Stellen der ...zitative sind in ihren rhythmischen Erscheinungsformen genau festgelegt. Dieses kann sich, wie unser Beispiel zeigt, in großen Notenwerten manifestieren.

...spiel 16

(Claudio Monteverdi, L'Orfeo, 2. Akt, Rezitativ der Messaggiera)

...n dem Beispiel ist aber auch zu erkennen, daß zu diesem Zeitpunkt noch kein unbedingt notwendiger Zusammenhang zwischen den ...

...m-Gegensatz dazu ist die Arie in ihrer rhythmischen Gestaltung ...n anderer Art; sie bildet in der Regel ein festes Beziehungsfeld Text-Melodie aus und ist meist von besonderem rhythmischen ...

...spiel 17

(Giovanni Battista Pergolesi, Salustia, 1. Akt, Arie des ...arziano, Takte 3 bis 7)

...e beiden grundsätzlich verschiedenen Arten rhythmischer Gestaltung ...

...is ins 19. Jahrhundert, zum Teil sogar bis in unser Jahrhundert ...

...; auf der Szene der Instrumentalmusik. Diese ...

in rhythmisch-metrischer Hinsicht der als symmetrisch zu bezeich-
nende periodische und eine nur locker den Grundrhythmus
und ihn ausfüllende einfache und übersichtliche Verhältnisse
s auch zunächst nur einige wenige Grundformen sind, die aufge-
riffen werden und speziell in Ostinato-Formen immer wiederkeh-
n, so differenzieren sie sich doch im Laufe des 17. Jahrhun-
derts stark und erhalten rhythmisch-bewegungsmäßige Eigenschaften
die unterschiedlich national bedingt sind oder sein können. In
der Suite sind verschiedene rhythmische Charakterre durch eine
Grundmodell aus Allemande, Courante, Sarabande und Gigue hat,
man von eingeschobenen oder vorangestellten Sätzen unter-
schiedlicher Art einmal absieht, bis zum Ende des Barock-Modell-
Gültigkeit und Bedeutung gehabt. Die Grundformen der ein-
zelnen stilisierten Tänze differieren sowohl von der rhythmisch-
metrischen als auch von der tempomäßigen Seite her sehr stark.
Damit erfüllt ihre Zusammenstellung in der Suite selbst bei Ver-
wendung gleichen thematischen Materials die Funktion eines Kon-
trast- und Ausgleichsprinzips.

Beispiel IV

(Grundrhythmen der vier wichtigsten Suiten-Sätze)

Die Aneinanderreihung derartiger rhythmischer Modelle hat bei
oberflächlicher Betrachtung Ähnlichkeit mit Fügen der Motivik-
Rhythmik, wie Dürr und Gerstenberg bemerken [95]; aber wie dort

Grundhaltung nicht außer acht gelassen werden, eingeschlossen der Besonderheiten des Instrumentalspiels, die das besondere rhythmische Bild mit prägen.

2.3.3. Die Rhythmik der Bach-Händel-Zeit

Etwa ab Beginn des 18. Jahrhunderts war der Übergang zu einem neuen Taktsystem, das die musikalische Praxis schon einige [illegible] zu einer der konsequentesten Vertreter auf diesem [illegible] Speziell von seinen Anhängern kann [illegible] zu seiner Zeit und auch danach eine große Rolle [illegible] schon mehrfach vor ihm unternahm er den Versuch, den Begriff des Klangfußes von dem der Rhythmik als das Maß der Zeitmaßen [illegible] Rhythmuslehren des 19. und 20. Jahrhunderts, im speziellen Falle Westphal [87] und Riemann [88], zeigen deutliche Anlehnungen an Mersons Überlegungen.

[illegible] phonder Betrachtungen bietet das Schaffen Johann Sebastian Bachs Beispiele. Mehrfach ist behauptet worden, der Meister überhaupt keine taktlichen Schwerpunkte, [illegible] im Gegensatz zu [illegible] Die Betonung eines [illegible] vor. Und doch [illegible]

tärrhythmische Stimmverläufe erreicht wird, ist für Bach durchaus zutreffend.

Beispiel 7

(Joh. Seb. Bach, Wohltemperiertes Clavier I, Präludium und Fuge f-moll, Takte 1 und 2)

Eine solche Satzart verzichtet auf taktbetonte Zeiten und besondere Nebenschwerpunkten gegenüber tatsächlich auf eine gewisse Gleichheit; ähnliche Fälle sind in Bachs Vokalwerken sehr häufig anzutreffen. Aber rhythmisches Bewegungskontinuum und fließende Haltung zum taktlichen Grundriß sind nicht notwendigerweise miteinander verbunden, wie andere Beispiele - etwa die Präludien I und III aus dem 1. Teil des "Wohltemperierten Clavier" beweisen. Entscheidend für die Eigenschaft des auf taktbetonte Zeiten, sondern eine bestimmte rhythmische Struktur auf eine merkmalhafte zu bewertende Taktstelle nicht oder bestimmte melodische Bildungen, denen ein Gerüstcharakter [illegible] Takte hinein [illegible] Fuge [illegible]

Beispiel 8

[illegible] auftaktig zum Hauptmerkmal [illegible]

allen Zählzeiten vor.

Einen noch vielseitigeren Fall bietet das Präludium XXIV aus dem Teil II des "Wohltemperierten Klaviers". Dort wird ohne jeden rechten Hand eingeführte Zweiunddreißigstel-Gruppe, nacheinander die zweite Hälfte einer Zählzeit einnehmend,

Beispiel 52a

(Joh. Seb. Bach, Wohltemperiertes Klavier II, Präludium XXIV in h-moll, Takt 1, rechte Hand)

in verschiedenen melodischen Varianten auf alle möglichen Positionen innerhalb der Zählzeit gesetzt:

Beispiel 52b

Beispiel 52c

(Joh. Seb. Bach, Wohltemperiertes Klavier II, Präludium XXIV in h-moll, Takte 1 und 2)

bung gewußt hat. Durch die Synkopierung des zweiten Tones erreicht er für diesen Takt und im nächsten genau so wieder die gültige Taktordnung.

ist gerade der Musik Bachs und der seiner Zeit überhaupt eine starke Bewegungshaftigkeit zugesprochen werden muß, wie neuere Beobachtungen der jüngsten Vergangenheit z.B. durch von Schlagzeug zusätzlich bewiesen [illegible] etrischen spezifische [illegible] wie den schon erwähnten [illegible]

sind noch zu nennen die oft recht scharfen, im Verurteilen auch über [illegible] zu verschiedenen Tonfiguren [illegible], die verschiedensten Arten der Verzierung, beides immer an die Größe der Zählzeit gebunden, sowie die große Bedeutung von Überbindungen und besonders Synkopierungen.

[illegible]

auf Symmetrie- und Periodenbildung. Theoretiker wie Mattheson [91] und Kirnberger [92] haben daraus die Lehre von guten und schlechten [illegible] und von [illegible] zu [illegible]weise viertaktigen Abschnitten entwickelt, die bis ins 19. Jahrhundert und teilweise bis in unsere Tage [illegible] gegolten hat. Hiernach sind alle an die Takt- und Periodenteile gestellten Forderungen nach leichter Faßlichkeit oder Lieblichkeit abzuleiten. Neben der vom Tänzerischen her bestimmten Instrumentalmusik [illegible] typischen Gattungen. [illegible] lassen sich in [illegible] Reichardt und Zelter finden.

Beispiel 33

(Johann Friedrich Reichardt, Ji[illegible] Abendlied)

Im Grunde sind hier die Wurzeln für [illegible] Auffassungen des Rhythmus und Taktes zu suchen, denn auf einer voll entwickelten Stufe geht die Musik der Klassik niemals über eine mechanische Regelmäßigkeit hinaus. Am ehesten ist dies noch im frühen Schaffen Haydns und Mozarts nachzuweisen.

Daß eine solche "Dynamisierung" in Verbindung mit Taktschwerpunkten überhaupt möglich wird, hängt mit der [illegible] Spielpraxis zusammen, das erst auf der Basis des [illegible] Systems gewissen Takt und Zeit nicht [illegible] erscheint der Akzentgriff als [illegible] scher Verstärkung über [illegible] Bedeutung somit nur [illegible] Klassik angemessener Theorie von Taktschwerpunkten diesen Schwerpunkt als [illegible] sie muß die unverwechselbare Dialektik zwischen Regelmäßigkeit und Einheit einerseits und Mannigfaltigkeit andererseits erfassen.

Der Unterschied in der [illegible] und Mozart ist einmal dahingehend beschrieben worden, daß bei Bach wie nach einer [illegible] gungsweg abliefe, während bei Mozart eine [illegible] wendigkeit herrsche [3]. In diesem Sinne wäre ein [illegible] Merkmal der Motivstruktur bei Bach beziehungsweise [illegible] korn. Die Sachsche Motivik geht von einer [illegible] und verwandelt diese aufgrund von [illegible] rungen, die [illegible] in Stücken mit größerer motivischer [illegible] gang dieser Art eröffnet. Die Motivproblematik in der Musik der Klassik soll das folgende Beispiel aus einer späten [illegible]

Joseph Haydn verdeutlichen:

Beispiel 5

(Joseph Haydn, Sinfonie Nr. 101 in D-dur (Die Uhr), 2. Satz, Takte 2 - 10 in den 1. Violinen)

wiederum ganz deutlich zwei Halbsätze enthält, beide [illegible] ähnlich, am Anfang stimmen sie sogar völlig überein. Charakteristisch aber ist die Motivvariation des Beispiels. Wir markieren bei diesem Beispiel die Takte 2 - 5 und 6 - 10. Die Grenzen zwischen den einzelnen Motiven, zwischen denen kaum Beziehungen existieren können, sind [illegible] ung; punktierte Sechzehntelgruppe; punktierte Achtel- und Sechzehntelkette; [illegible] ander ansteigender Sechzehntelkette - kehren [illegible] wieder, wobei allerdings auffällt, daß [illegible] nur [illegible] nkt mehr umfaßt. Von seiten der Rhythmik könnte [illegible] melodischen Imagegant läßt sich sagen, [illegible] einziger unseres Beispiels in besonderem Maße [illegible]

Übernahme des folgenden Zweiunddreißigstel-[illegible] basiert er auf bewußter Überbietung des [illegible] 5. Takt. Damit eine solche Entwicklung möglich wird, [illegible] auch die Motivik des 2. Taktes, indem er [illegible] die Variierung des 3. [illegible] hier in [illegible] Takt [illegible].

2.3.5. Rhythmik und Metrik im 19. Jahrhundert

metrischen Erscheinungsformen der Musik, die vor allem durch Haydn, Mozart und Beethoven geprägt wurden, im Verlauf des 19. Jahrhunderts entwickelt und verändert haben. Auch heute stehen sich in der musikhistorischen Betrachtung unterschiedliche Auffassungen dazu gegenüber. Auf der einen Seite will man die Klassik und die Epoche danach, die Romantik, möglichst als Einheit [illegible] Romantik vordergründig ihre Rolle bei der Zerstörung klassischer Grundlagen.

Ganz allgemein kann gesagt werden, daß das durch die Wiener Klassik ausgebaute System von Rhythmik und Metrik auch im 19. Jahrhundert grundsätzlich seine Gültigkeit behält. Beispiele für den auf seiner Basis möglichen Differenzierungsprozeß hat die Wiener Klassik selbst schon in reichlichem Maße geliefert. Insbesondere Beethoven in seinen späten Werken treibt die Dialektik von periodischem Gefüge und subtiler Rhythmik bis an ihre denkbare Grenze hin aus. In dieser Hinsicht können die Komponisten zu seiner Zeit und danach nicht entscheidend Neues hervorbringen, im Gegenteil, vielfach ist ein deutlicher Rückgang zu einfacheren rhythmisch-metrischen Verhältnissen nachvollziehbar. Nicht nur die Tänze von Schubert oder die Walzer von Johann Strauß belegen den streckenweise simpel anmutenden Periodenbau, auch von der Seite des Liedes her wird eine solche Einfachheit gepflegt. Schubert wiederum mit einer unmittelbaren Verbindung zwischen Kunstlieder Musik und Volksmusik zusammen, die [illegible] Hinwendung zahlreicher Lieder zum Volkslied.

trotz manchmal komplizierter scheinender Strukturen fast durchgängig Beispiele für periodisch klaren Bau.

Beispiel 60

(Franz Schubert, Du bist die Ruh, op. 59, Nr. 3, Takte 8 - 15, Singstimme)

[illegible] jedoch von der gewählten Möglichkeit, den jambischen Vierheber in einen 4/4 - Takt umzudeuten, scheint [illegible] jeweilige Versbeginn hier nicht auftaktig, sondern volltaktig erscheint.

Eine derartige einfache Rhythmik begegnet uns aber auch in der Instrumentalmusik, die manchmal durchaus die Grenze zum Simplen erreichen kann. Schon hat das auch zu tun mit den Vorbildern bestimmter Tänze wie Marsch, Menuett und Galopp und den ihnen [illegible]

Einen sehr vielschichtigen Fall für den Zusammenhang von Rhythmus und metrischem Bau trotz des äußerlichen Erfüllens einer auftaktigen Norm stellt das folgende Sinfoniethema von Schumann dar.

Beispiel 61

(Robert Schumann, Sinfonie Nr. 4 D-Moll, 1. Satz, Takte 1 - 8)

Dieses Thema ist deshalb für [illegible] das rhythmische Nacheinander zweier Rhythmen auf [illegible] will [illegible] Zusammenhang näher an die [illegible] 3 + 3 Takte und die ergänzende Verlängerung [illegible] Takt. Der [illegible] Gegensatz [illegible]

die musikalische Wirkung des Themas von solch einer Notwendigkeit überhaupt nichts spüren.

Die Weiterentwicklung speziell der Klaviertechnik im 19. Jahrhundert hatte für die Klaviermusik zur Folge, daß die bis zu Beethoven herausgebildete rhythmisch-metrische Vielfalt der Musik sich allmählich immer mehr einebnete und dafür starke Impulse aus dem brillanten Instrumentalspiel empfing. So kommt es, daß [illegible] und Dreiteilungen der Zählzeit gegenüber,

Beispiel 62

(Robert Schumann, Nr. 2 aus "Sechs Konzertetüden" op. 10, Takte 36 - 38)

doch kommen auch wesentlich komplizierte Unterteilungen vor, deren Herkunft [illegible] schon ist.

Beispiel 63

(Frédéric Chopin, [illegible])

Erwähnt werden müssen auch Gegenüberstellungen zweier verschiedener Grundprinzipien. Dies kann in horizontaler Verwirklichung [illegible] oder in vertikaler Verwirklichung [illegible]

Beispiel 64

([illegible])

kommen derartige Konflikte vor z.B. im Rondo ... Einander beider Hände vor, so schreiben die Komponisten ... dem nur eine Taktart vor; Notationsweisen, die ... spezifische Teilung vorgeben, wie im Zeitalter ... Rhythmik schon einmal üblich, werden erst im 20. ... wieder gebräuchlich.

In den Konflikten zwischen verschiedenen Metren ... solche Verschiebungen innerhalb eines taktlichen Gefüges, ... die Brahms besonders häufig einsetzt, so z.B., wenn eine ... gegen Dreiergruppen ... Akzente, aber auch ... setzt (siehe Beispiel 27).

Wirklich entscheidende Veränderungen an dem durch ... geprägten Modell sind erst in der 2. Hälfte des 19. Jahrhunderts ... die Regel. Damit verändern aber die ... den wesentlichen Merkmals ... rhythmische Prägung - die zu starke Individualisierung ... ihr Gegenteil um. Speziell bei Richard Wagner ... einen "melodischen Rhythmus" ... eine, ... strömen.

Beispiel 27

(Richard Wagner, Vorspiel zu "Parsifal", Takte 2 ... 1. Violinen)

Das Beispiel ... sich als eine Beschreibung, die auf ... der Komplexität ...

ten irregulärer Taktbildungen. Für Riemann noch waren z.B. 5/4-Takte keine sinnvollen metrischen Einheiten, obwohl sie aus dem Bereich der ost- und südosteuropäischen Volksmusik immer mehr Eingang fanden in die artifizielle Musik, die Bartók vielleicht am radikalsten vertreten hat. Im vorliegenden Beispiel wird die Taktart 5/4 durch die Zusammensetzung (z.B. 5 = 2 + 3 oder 3 + 2) muß aus dem jeweiligen musikalischen Gesamtzusammenhang gefolgert werden.

Beispiel 66

(Peter Tschaikowski, Sinfonie Nr. 6, h-moll, 1. Satz, Takte 1 - 4, Violoncelli)

2.3.6. Zusammenfassung

Wir wollen die wesentlichen Punkte der hier behandelten Rhythmik und Metrik noch einmal zusammenfassen:

Für die sowohl multiplikative als auch divisive Rhythmik wird als entscheidende Größe in der Musik die objektive Trennung von zeitlichem Gerüst und seiner konkreten Auffüllung betrachtet.

Das Prinzip der multiplikativen und zugleich divisiven Rhythmus beruht auf der Schichtung von zeitlichem Gerüst und musikalisch-rhythmischer Auffüllung, wobei sich beide wechselseitig bedingen und beeinflussen. Im Gegensatz zum additiven Prinzip, wo der rhythmische Vorgang, wenn er über Pausen

nach relevanten Zeitgerüst festgehalten ....." [94]

Diese Unterscheidung [illegible] psychologischer Erkenntnisse; sie basieren auf dem Kontrast der "leeren" und der "erfüllten" Zeit [95]. Dieses Paar wird hier in solcher Gegenüberstellung zu falschen Dichotomien führen. Endlich ist das Schema der Zeitgliederung, das das Wesen der Taktmetrik ausmachen soll, ohne konkrete Ausfüllung denkbar, aber musikalisch nicht existent. Insofern bleibt es eine idealistische Vorstellung, von einem "leeren" Gerüst der Zeitstrukturierung zu sprechen, die die tatsächlichen dialektischen Zusammenhänge beider Seiten außer acht läßt.

Die Rhythmik des historischen Zeitabschnittes ist sowohl multiplikativ als auch divisiv und stellt damit eine qualitativ andere Stufe als alle Rhythmik vorher dar. Mit m u l t i p l i k a t i v wird die Qualität des sich planmäßigen Ordnens und Verbindens von Einzelwerten und Motiven zu jeweils größeren Einheiten beschrieben. Riemann hat dieses Prinzip auf der Basis der von ihm als Grundordnung angenommenen Auftaktigkeit mit Begriffen wie Frage und Antwort belegt. Auf der Seite der Metrik entspricht dieser Ordnung das Verbinden von Takten zu Großtakten oder Taktgruppen, von Taktgruppen zu Halbsätzen und von Halbsätzen zu Sätzen beziehungsweise Perioden. Höchstes Gliederungsmerkmal, das schon wieder in Fragen der Formung und damit der Formenlehre hineinragt, ist die von Riemann als "normativen Grundschema" aufgestellte achttaktige Periode, natürlich mit Möglichkeiten für Dilatonen oder Einschübe oder Verkürzungen.

Mit d i v i s i v wird die Teilbarkeit rhythmisch-metrischer Grundgrößen bezeichnet. Dieses Prinzip beruht im Grunde genommen genau auf dem umgekehrten Weg; Mannigfalt ist die [illegible]

die sich aus Motivgruppen und diese wiederum aus Moti[illegible] mensetzt. Auf der Seite der Metrik entspricht dem der [illegible] Teilung einer Periode bis abwärts zur Teilung der [illegible] teile beziehungsweise Zählzeiten und denen mögliche Unterabt[illegible] lung. -

Am wirklich voll ausgebauten Taktprinzip wird deutlich, wie [illegible] sinnig die Vorstellung eines leeren Gerüstes ist. [illegible] Gerüst besitzt ohne die latent enthaltene Vorstellung [illegible] schiedlichsten zeitlichen Ausfüllungen überhaupt keine Bedeutung oder Berechtigung. Darüber hinaus kann man der besonderen Qualität des Taktes [illegible] Produkt planmäßiger Korrelation nahezu aller musikalischer Elemente betrachtet [illegible] der Zeitabsteckung, sondern auch und zugleich eine Verbindung [illegible] möglicher Harmonie- und Melodiestufen. Erst in dieser Komplexität erfaßt man den Sinn des Taktprinzips, wie es zur Grundlage einer sowohl multiplikativen als auch divisiven Rhythmik werden konnte.

Die grundsätzliche Bemerkung über das zeitliche Gerüst und seine konkrete Ausfüllung ist vor allem wichtig für das diese Zeit charakterisierende Wechselspiel zwischen Motiv- und Taktordnung. [illegible] ohne abstrakte und leere Zeit, [illegible] nen recht, als es das Maß zur Orientierung [illegible] musikalischen Rhythmik machte. Und in der exakten Beschreibung [illegible] [illegible]

diesem Gebiet. Das Wechselspiel zwischen Motiv- und Taktrhythmik prägt die Musik dieser Zeit generell, seine grundsätzliche Beschaffenheit ist aber auch entscheidend für die stilistische Abgrenzung von Vorklassik, Klassik und 19. Jahrhundert. Zu einem wirklich dialektischen Verhältnis wurde es bei Haydn, Mozart und Beethoven; sowohl vor als auch nach ihrer Zeit dominierten häufig schematische Beziehungen zwischen beiden Größen, dominierte streckenweise zu einseitig die metrische Grundlage mit ihrem Hang zur Einförmigkeit. Ab der zweiten Hälfte des 19. Jahrhunderts machten sich außerdem starke Tendenzen in der Rhythmik bemerkbar, die das [illegible] an die Grenze des Möglichen ausweiteten beziehungsweise ihn fast schon in Frage stellten.

Vielfach ist die neue rhythmische Qualität der Klassiker auch als neue Haltung zum Wort, zur menschlichen Sprache generell interpretiert worden [96]. Eine ganze Reihe von Tetrachorden dürfte in dieser Hinsicht [illegible]

[illegible]

[illegible]

[illegible]

bei Mozart (siehe Beispiel 59).

[illegible]

Die Rhythmik [illegible] kein derart abgeschlossenes Kapitel darstellen wie [illegible] vergangener Zeiten; zudem beeinträchtigt Gegenwartsnähe [illegible]

Tatsächlich erschwerend aber kommen hinzu die vorhandene stilistische Breite, von rhythmischen Sachverhalten nicht unwesentlich mit geprägt, und die oft nur Anti-Positionen gegen Überkommenes zu verstehende Suche nach anderen Ordnungsprinzipien. Auch für rhythmische Probleme gilt ansatzweise das, was Schönberg im Zusammenhang mit der Einschätzung neuer klanglicher Erscheinungen festgestellt hat. Er wirft die Frage auf,

"ob sich eine neue Norm aufbauen läßt auf den, was in einer vorausgehenden Periode Differenzierung von einer Norm war. Damit ist natürlich gegen die Differenzierung an sich nichts gesagt: sie ist legitim und unter Umständen erstrebenswert. Aber sie hat ihren spezifischen Wert darin, daß sie als Differenzierung erkennbar wird und zum [illegible] gar als Widerspruch zu ihm, erkennbar bleibt. Mit dem Verlust der Norm geht diese Differenzwirkung auch verloren, und es fragt sich, ob dem [illegible] stündigung genug an absoluter Geltung zuwächst oder auch nur verbleibt, um für den Verlust der Bezüge auf die voraussetzende Norm zu entschädigen." [97]

Im Grunde genommen setzt ja die schrittweise Aushöhlung und Negierung der klassischen Taktrhythmik [illegible] ein; ab der Jahrhundertwende werden die Grenzen des Prinzips durch Komponisten wie Richard Strauß und Claude Debussy von verschiedenen Seiten her deutlich markiert. Die klassische Taktrhythmik ist für die Komponisten unseres Jahrhunderts sicher der wichtigste Angriffspunkt auf rhythmisch-metrischem Gebiet. So fest das Taktprinzip aber in allen musikalischen Elementen verankert ist, müssen wir diesen Angriffspunkt auch als einen sehr komplexen einschätzen - die Versuche zur Veränderung betreffen den [illegible] als [illegible]

tur, sie müssen sich nicht unbedingt gleichzeitig und gleichmäßig auf alle Seiten ausdehnen. So fällt zum Beispiel auf, daß der große Meister dodekaphoner Kompositionsweise wie von Webern, Berg und zum Teil auch Schönberg im Bereich des Rechenhaften von Motiv und Takt relativ traditionell verfahren sind, trotz des Bruchs auf dem Gebiet der Tonhöhenordnung.

Wir wollen uns im folgenden Abschnitt mit den verschiedenen und verschieden tiefgründigen Veränderungen im rhythmisch-metrischen Bereich befassen; diese können auf der Basis des Taktes auftreten, können sie aber auch bereits eliminieren. Es stehen dann weitere Probleme der musikalischen Rhythmik und Metrik wieder zur Diskussion.

2.4.1. Differenzierung und Negierung der Taktrhythmik

Im 20. Jahrhundert ist das Bestreben gemeinsam, die normativen Ordnungen [illegible] ganz aufzugeben. Wir wollen diese hier nicht in ihrem Verlauf verfolgen, sondern darstellen als Phasen einer Entfernung vom klassischen Taktprinzip, denn vielen davon hat sich gleichzeitig und nebeneinander entwickelt. Auch ist zu bemerken, daß eine ganze Reihe von Komponisten im Laufe ihres Schaffens mehrere Möglichkeiten dieser Art entdeckt und praktiziert haben. An erster Stelle wären hier [illegible] zu nennen, die [illegible] modifizierten rhythmischen Formulierung noch an die [illegible] Prinzip einer früher einmal geltenden [illegible]

lichen der gleichen Notationsweise bedienen, die doch stark von taktrhythmischen Erscheinungen geprägt ist. Daß die Takt-Eins als hervorstechendste Größe des Taktes ihre Bedeutung an stärkster [illegible] notwendigerweise eine schwereakzentige Unterscheidung innerhalb des Taktes, meist verbunden mit entsprechenden melodischen Wendungen. Doch die deutlichen Schwereakzente folgen nicht immer dem gleichen Abstand, so daß geometrische Gebilde wie in der klassischen Taktrhythmik nicht entstehen können. Äußeres Zeichen dafür ist gelegentlicher oder häufiger Taktwechsel. Entsprechende Beispiele finden sich im Schaffen Orffs (siehe Beispiel 7) und Strawinskys oft. In [illegible] Stelle aus "Le sacre du printemps", deren Taktwechsel von 4/4-Takt zum 6/4-Takt nur unter der Voraussetzung verständlich wird, daß Schwereakzente wirksam sind.

Beispiel 67

(Igor Strawinsky: Le sacre du printemps, [illegible] Takte 32 - 35, 1. Violinen)

[illegible] Achtelfigur nur im Viertel, [illegible] das 6/4-Takt mit folgendem Viertelnote [illegible] Betonung des schwerpunktlichen Anfangs. [illegible] Achtelmaterial [illegible] diesen Eindruck durch die [illegible] Betonung [illegible].

In derartigen Fällen [illegible] Taktgruppen [illegible] Einstimmung [illegible] sie unmittelbar vor dem schwereren Taktteil ihren Platz haben. Beim Taktwechsel allein ist kein ausreichendes Argument [illegible] Anerkennung von Schwereakzenten; in den Fällen, wo [illegible]

nur noch im rechnerischen Sinne [illegible],
kann der Takt keine konstitutive Rolle mehr spielen. Strawinsky ist ein Meister in Gestalten derartiger Spannungen; er setzt alle Elemente, die sonst an der Bildung des Taktes beteiligt waren, bewußt im Gegeneinander ein, so daß sie sich gegenseitig aufheben und jeder Hörer an Taktgrenzen zweifeln müßte. Im besonders weiten Ausmaße benutzt Strawinsky die Lösung vom Taktprinzip [illegible] in seinem Ballett "Le sacre du printemps".

Beispiel 68

(Igor Strawinsky, Le sacre du printemps, Anfang, Fagott)

[illegible] ist in der letzten Zeit sehr oft in [illegible] verwendet worden, vor allem für den Ausdruck [illegible] Gewalt auf [illegible] Grundlage, auf Steigerungen. Aber z.B. sonst im Symbol der Spirale entwickelte Fagottelfigur und Achteltriolisierung angedeutet, steht im Mittelpunkt. Für eine rhythmisch exakte Notation [illegible] erklingen soll, ist allerdings [illegible] in dieser Grundform kaum noch geeignet.

[illegible] polyphoner [illegible] [illegible] [illegible]

Beispiel 69

(Paul Hindemith, Ludus tonalis, Fuga octava in D, Anfang)

Bei dem zitierten Stück ist eine klare Taktordnung [illegible] vorgegeben, aber bereits die Folge der Viertelschläge in ihrer metrischen Stellung zeigt, wie frei sich der [illegible] sche Rhythmus dazu verhält.

Wie schon für das 19. Jahrhundert festgestellt, kommen auch im das 20. Jahrhundert entscheidende Anregungen und [illegible] lungen auf rhythmisch-metrischem Sektor durch das [illegible] Bekanntwerden von Volksmusik aus Süd- und Südostasien sowie von außereuropäischen Kindern zustande. Verschiedene Komponisten haben solche Anregungen in ihr Schaffen direkt einbezogen, wie auch [illegible] beruhen. Sehr intensiv hat sich z.B. Béla Bartók mit Volksmusik auseinandergesetzt; seine Werke sind - gerade wo die rhythmischen [illegible] durchdrungen. Man denke dazu nur an die zahlreichen Beispiele mit unregelmäßig zusammengesetzten Taktarten wie $\frac{3+2+3}{8}$ oder $\frac{2+2+2+3}{8}$.

Beispiel 70

([illegible]

Rhythmus 1, Takte 4 - 6)

der Taktbegriff, wie er aus der historischen Entwicklung [illegible] dene Geltung; der Taktstrich teilt metrische Gebilde ein, die aber nicht aus multiplikativ-divisiver Ordnung entstammen, sondern sich additiv aneinanderreihen. Wenn demzufolge [illegible] größere Zusammenfassungen im Sinne von Perioden bilden, [illegible] den wir [illegible]

schen additiver und multiplikativer Ordnung vor uns.

In anderer und sehr differenzierter Weise treten beide dem rhythmische Besonderheiten der Volksmusik prägen und [illegible] in Berührung. Das Beat-Prinzip, wie es der [illegible] kanischen Neger ursprünglich zugrunde lag, [illegible] Vorstellungen rhythmisch-metrischer Organisation [illegible] Der taktisch orientierte Jazz begann auch in der Konzert, wo sich die Weißen seiner bemächtigten; das Gegenbild waren [illegible] Notation prägenden Synkopen, Punktierungen und Überbindungen [illegible] der "swingende" 4/4-Takt. Erst auf der Basis des [illegible] den metrischen Schemas mit seiner Gewichts- und [illegible] können wir also von Betonungsverschiebungen oder [illegible] auf den Zählzeiten Zwei und Vier sprechen. Diese [illegible] halb für unser Jahrhundert von so großer Bedeutung, wohl [illegible] ähnlicher Weise zutrifft für die Entwicklung der [illegible] hier ist anzunehmen, daß in einigen Fällen den [illegible] [illegible] ist. Die Mehrzahl der Standard- und Modetänze [illegible] eine solche Trennung nicht mehr kennen, sondern ist [illegible] fang an auf taktischer Basis entstanden zu denken. [illegible] [illegible] sch-metrische Grundschemata von Tänzen des 20. Jahrhunderts sollen das differenzierte Wechselspiel von Taktmetrik und [illegible]

Beispiel 71

(Rhythmisch-metrische [illegible] und Polypen)

des einheitlichen Zeitmaßes der [illegible] ist.
ser. Der erste Schritt zu einer zeitlichen Organisation
reich der Dauern ist in der Schaffung einer der Tonhöhe
vergleichbaren zwölffachen Stufung zu sehen. Mathematischer An-
satz dafür war ein angenommener kleinster Wert und seine Mult-
plikation mit den Zahlen von 2 bis 12. So wurden [illegible]
z.B. eine Reihe von Dauern s ein wie:

Beispiel 74

Stockhausen weist zu Recht darauf hin, daß nicht Unterschiedlichkeit
von Dauern nicht deren Differenz, sondern deren Verhältnis ent-
scheidend ist. Die oben aufgestellte Reihe von Dauern hat dem-
nach 11 verschieden große Zeitintervalle aufzuweisen, entspricht
also keineswegs der in der Tonhöhenproblematik angestrebten Chro-
matik. Trotzdem sind auf dieser Basis eine ganze Reihe von Kom-
positionen entstanden, die neben dem Grundprinzip auch die Mög-
lichkeiten der Überschneidung einer gemeinsamen Ordnung und der
gegensätzlichen Überlagerungsprinzip für ausnutzen.

Beispiel 75 a

(Olivier Messiaen, Mode de valeurs et d'intensités, Anfang)

Im Einführungstext zu der Komposition sind die drei Grundreihen
aufgeführt; die erste Reihe bestimmt die Tonhöhen, die zweite
die Mittelstimme, die dritte die Unterstimme.

Beispiel 75 b

(Olivier Messiaen, Grundreihen zu Mode de Valeurs et
d'Intensités)

Ein zweiter Weg zur Ordnung von zeitlichen Dauernverhältnissen
könnte der mit einer größten gemeinsamen [illegible]

durch die Zonen 2 bis 12 beim. Die [illegible] entsprechen nur zum Teil unseren [illegible] hältnissen, teilweise sind sie [illegible] Entscheidender für die serielle Technik waren jedoch tistische Überlegungen, bei denen nicht mehr die einzelnen em im Mittelpunkt stehen, sondern Parameter von ganzen pen. Bei der Dauerorganisation führt das zu Verflechtungen [illegible] Tauermetrik durch Übereinanderlagerung von mehreren [illegible]

Beispiel V)

Henri Pousseur, "Quintette à la Mémoire d'Anton Webern" für Klarinette, Baßklarinette, Klavier, Violine und Violoncello. Takt 106)

[illegible] stehen. Sollte man eine der chromatischen Reihen entsprechend [illegible] (= sec) die Folge:

o = 60 / o = 63,6 / o = 67,4 / o = 71,4 /
o = 75,7 / o = 80,1 / o = 84,9 / o = 89,9 /
o = 95,2 / o = 100,9 / o = 106,9 / o = 113,3 /
o = 120

[illegible]

überhaupt nur noch die Annäherungswerte Verwendung werden. So verwundert es in diesem Sinne nicht, daß die [illegible] mehr oder weniger stark bereits auf dieser Stufe der Materialordnung dem Zufälligen Tore öffnen, indem sie Überraschungsmomente bestimmte Freiheiten erhält. Die Entwicklung erstreckt sich über den Bereich, wo das total Determinierte dem total Indeterminierten [illegible] wird.

Für die Aleatorik sind keine [illegible] anderen Begriffe zu beschreiben als für die Aperiodik [illegible]. Der Begriff eines Anteil am mehr oder weniger geordneten Anfall und der Verwendung der Elemente. Die einzelnen Abschnitte innerhalb von Stücken wie der 3. Klaviersonate von Pierre Boulez oder dem Klavierstück XI von Karlheinz Stockhausen sind insbesondere dahingehend voneinander unterschieden, wo der eine variationsartige Aufeinanderfolge spezifischer Übergänge schafft. In der [illegible] Kennzeichnung der Bausteine haben die Begriffe und vor allem das Tempo hervorragenden Anteil.

Derartige Entwicklungen zeigen bereits deutlich, daß die [illegible] mäßige Organisation der musikalischen Parameter eine für die Musik der jüngsten Vergangenheit sehr essentielle, aber nicht die allein mögliche Organisationsform war und sein konnte. Die Komponisten [illegible] bedienen sich [illegible] sehr vieler [illegible] licher Varianten in der Materialbehandlung zu erreichen. In Partituren vermeiden [illegible] [illegible] mehrdeutiger Festlegung und setzen mit relativ variablen Möglichkeiten. Stockhausen hat in seiner [illegible] erläutert: "... wie die Zeit vergeht ..." als Aufgabe und [illegible] Gruppenfeldern, die z.B. durch die Atemlänge bestimmt sein können, sicher eine nicht unwichtige Erscheinung [illegible]

nung a[illegible] die Folge, [illegible] die Anzahl [illegible] erm., nicht aber ihr konkreter Zeitwert fixiert sind, [illegible] das Bild zeitgenössischer Musik sehr häufig.

2.5. Ametrische Rhythmen

Die Gruppe von rhythmischen Erscheinungen, die hier als ametrische Rhythmen zusammengefaßt werden sollen, zeichnet sich durch unterschiedlichste qualitative Besonderheiten aus; gemeinsam ist diesen Rhythmen - im Sinne unserer Definition von Metrum - das Fehlen von Tondauergruppenbildung sowohl in horizontaler als auch in vertikaler Orientierung. Solche rhythmischen Gebilde begegnen uns in europäischer Musik nur in geringem Maße, aber es geht nicht an, sie mit Spezifika außereuropäischer Musik, insbesondere [illegible] Volksmusik generell gleichzusetzen, denn diese kennt über große Strecken metrische Organisationsformen. Für uns wesentlich sind also Rhythmen, die sich entweder als irrational ergeben oder aber in ihrer Rationalität zwischen [illegible] lassen.

[illegible] tet, die [illegible] europäischer Volksmusik [illegible] den Notenvorlagen [illegible] [illegible] [illegible]

Beispiel 77

(Trommelrhythmus eines Duala-Negers. Zitiert nach:
Carius Schneider, Prolegomena zu einer Theorie des musikalischen Rhythmus.
In: Kongreßbericht Köln 1958, S. 272)

Die vorliegende Notationsweise macht deutlich, daß ein [illegible] oder in einem Wechsel beider metrischer Größen nicht die Garantie für ein wirkliches Bewußtwerden der rhythmischen Besonderheiten bieten kann. [illegible] auch die Verkürzungen jedes sechsten Tones - immer vor einem akzentuierten Wert - bekommen ihren eigenen Platz.

Das hier zitierte Beispiel war zunächst ein Fall für reine instrumentale Rhythmik, wenn auch strenge Trennungen solcher nicht möglich sind, zumal viele [illegible] gleitung zu Gesang und Tanz fungieren. Die Rhythmik tatsächlich vokaler Beispiele ist immer mit Ordnungsprinzipien des Tempos verbunden. [illegible] verhältnissen im rationalen Sinne, sondern häufig zu irrationalen Bildungen. Wirkliche auf Rationalität beruhende Zeitbeziehungen sind dann [illegible] Solche Verhältnisse bestimmen [illegible] trotz [illegible] vertikalen [illegible] vielmehr [illegible] Rhythmik.

Beispiel 78

(Transkription [illegible]
Quart [illegible]

Von unserem europäischen Verständnis aus sind derartige [illegible] tionale oder differenzierte rhythmische Ereignisse [illegible] abgewertet worden; lange Zeit stand man ihnen [illegible] los gegenüber. Ein umfassendes Verständnis [illegible] heute dazu, manche Feststellung darüber zu korrigieren und zu ernouern. Das gilt ganz besonders für das [illegible] sind. Als Beispiel dafür kann der Jazz mit seinen Ursprüngen in Volksmusizieren der amerikanischen Neger dienen, die zum eindeutig auf Wurzeln afrikanischer Volksmusik zurückzuführen.

Ernst Ludwig Waeltner hat nachgewiesen, daß die Besonderheiten des den Jazz zugrunde liegenden Beat-Prinzips (beat, off-beat und swing) aus unseren taktmetrischen Grundlagen nicht ableitbar sind, wenn sich beide in der weiteren Entwicklung auch gegenseitig durchdrungen haben. Ursprünglich an den rituellen Tanz ist ein durchgehender Grundschlag, der "beat" genannt wird. Dieser Grundschlag ist stets real oder ideell vorhanden, gleichgültig; also, ob er durch einen konkreten Schlag verdeutlicht wird oder nicht. In einer graphischen Verdeutlichung würde das zu einer durchlaufenden Punktreihe führen, der tatsächliche rhythmische Ereignisse [illegible] Achtbar an der Verteilung von Trommelschlägen auf eine größere und eine kleinere Trommel; die Schläge können "on the beat" (auf den Grundschlag) oder "off-beat" (als freies Gehör) auftreten. 10/

Kleinere Trommel, hoch:

Größere Trommel, tief:

Schematische Punktreihe des "beat":

gert Waeltner:

Dies bedeutet, daß im 'beat'-Musizieren nicht - wie für uns - der eine Punkt entscheidend ist, auf den ein [illegible] nicht, sondern, daß gleichsam in das Feld [illegible] gegeben ist, in der ein Punkt - von uns aus gesehen - fixiert werden kann und bewußt als zu den [illegible] gehörig empfunden wird, so in Wirklichkeit diesem Punkt repräsentiert. [illegible] tion: Es haben eine minimale Zeitspanne in [illegible] in die ein Schlag fast [illegible] kann und doch als in gleichem Zu-
stand eintretend zu werten ist;" [103]

In dieser Beschreibung wird besonders deutlich, [illegible] gen Irritationen [illegible] erfaßt: der [illegible] eine minimale Zeitspanne, die [illegible] als in gleichem Zustand aufgefaßt wird, muß als [illegible] angesehen werden.

3. Pädagogische Überlegungen zu einer Theorie des musikalischen Rhythmus

In der Einleitung zu dieser Arbeit hatten wir festgestellt, daß die Zahl der wissenschaftlichen Untersuchungen zum Gegenstand musikalischer Rhythmus im Verhältnis zu denen, die über andere musikalische Elemente handeln, relativ gering ist. Für den Lehrbuchbereich hatten wir diese Aussage noch besonders unterstrichen. Dies bedeutet, daß Versuche einer pädagogischen Aufbereitung des Stoffes relativ voraussetzungslos anzufangen wären. Es gibt selbstverständlich eine kleine Zahl von Standardwerken, deren Auswertung und Aneignung nicht außer acht gelassen werden darf; wir werden in dem Sinne auf die nach unserer Meinung wichtigsten Lehrwerke kurz eingehen.

Pädagogische Überlegungen sind für eine Theorie des musikalischen Rhythmus von großer Bedeutung. In traditionellen Verständnis von Musiktheorie als Handwerkslehre gehörte die Aufbereitung des zu erarbeitenden Lernstoffes auch gestern noch pädagogischen Grundsätzen von jeher unterworfen. Gleiches gilt aber auch für eine Theorie der Musik im weiteren Sinne, denn sowohl aus ihren allgemein-theoretischen als auch ihren historischen und systematischen Grundlagen lassen sich pädagogische Konsequenzen ableiten, die insbesondere für die Erarbeitung von Lehrbüchern wichtig sind. Wir wollen auf derartige Konsequenzen abschließend hinweisen.

3.1. Positionen von vorliegenden Lehrwerken

An der Spitze der Lehrbücher, die unbedingt bei einer Auswertung herangezogen werden müssen, steht auch heute noch Hugo Riemanns "System der musikalischen Rhythmik und Metrik" [104]. Es eröffnet

im Grunde genommen sind die Reihe wirklicher Lehrwerke. Die meisten Abhandlungen von ihm enthielten nur partiell Aussagen zur Rhythmik und Metrik.

Riemann hat eine Reihe von Büchern geschrieben, die Lehrwerkcharakter tragen; über viele Jahre seines Lebens hinweg beschäftigte er sich mit musiktheoretischen Fragen und publizierte seine Ergebnisse. Seine Darstellung von musikalischer Rhythmik und Metrik steht den Schriften über Harmonik in keiner Weise nach, sie dürfte im Verhältnis zu diesen im Laufe der Zeit sogar noch an Bedeutung gewonnen haben.

Einschätzungen von Riemanns musiktheoretischen Arbeiten gehen auch heute noch häufig ausschließlich von den bekannten harmonischen Zügen seiner Theorien aus und übersehen, die rhythmisch-metrischen. Auf dem Gebiet der Rhythmik und Metrik sind somit vor allem das Prinzip der Auftaktigkeit und die regelmäßige Gruppierung bis zur achttaktigen Periode gemeint. Trotzdem ist die Gefahr dogmatischer Züge nicht zu verkennen, insbesondere bei einer unsachgemäßen Anwendung des Auftaktprinzips und des Modells der Achttaktigkeit. Riemann selbst formulierte die Gesetze für seine Betrachtungen primär anhand der Werke der Wiener Klassik und in einigen Fällen der Musik des 19. Jahrhunderts (z.B. Schumann, Chopin, Brahms), an den später von ihm untersuchten Komponisten aber stets einheitlich festhielt. Somit gilt die historische Zuordnung dieses Gesetzmäßigkeitsmodells, eine Übertragung auf andere stilistische Bereiche kann nur mit größter Vorsicht vorgenommen werden und ist in manchen Fällen sogar unmöglich. Diese Einsicht muß bei der Verwendung derartiger Ergebnisse vorausgesetzt werden.

Die Vorzüge der Riemannschen Rhythmik und Metrik sind hauptsäch-

lich in folgenden Punkten zu sehen:

- Riemanns Streben nach Systematisierung, sein Versuch, einen eindeutig umgrenzten Gegenstand wie den von Rhythmus und Metrum in der Musik unter den Blickwinkel der systematischen zu [illegible], erweist sich als notwendig und möglich. Erstmals werden [illegible] tige Systematisierungen erwiesen mit - allerdings notwendigen - Einschränkungen in historischen, die darin bestehen können, entweder nur eine historische Erscheinung herausgegriffen [illegible] die tatsächliche Vielfalt nicht vollständig zu berücksichtigen. Riemann ging den ersten Weg, [illegible] Einschränkung jedoch meist [illegible] zu sein und sie nicht genügend klar auszusprechen. Da systematische Darstellungen für didaktische Zwecke unerläßlich sind, ist gerade Riemanns Versuch von großer Bedeutung.

- Riemanns Modell der Systematisierung beruht sowohl auf der Möglichkeit der inneren Differenzierung als auch auf der Möglichkeit von Zusammenfassungen zu größeren Einheiten. Diese Zweiseitigkeit ist für rhythmisch-metrische Verhältnisse [illegible] charakteristisch, weil Detailgliederung wie auch [illegible] lichste Zusammenfassungsweisen auf Stufen von Rhythmen von [illegible] in der Musik gelten. Beim Riemann ist der erstere Weg [illegible] Rhythmus, in der zweiten mehr das Metrum gemeint, [illegible] er die Gültigkeit der Taktvorstellung über weite [illegible]

- Von entscheidender Wichtigkeit ist die Begründung [illegible] machen Rhythmuslehre auf den Motivbegriff.[105] Durch diese Definition des Motivs als bewegungsmäßige Einheit, also die durch Ordnungsprinzipien von Zeitbeziehungen [illegible] stimmt, erweist sich der Motivbegriff als wichtiger [illegible] tischer Terminus, der einerseits genügend Prägnanz [illegible]

Beschreibung rhythmischer Sachverhalte [illegible]
weit ist, so gerade die Einheit der [illegible]
Ausdruck zu bringen. Die große Zahl der in der Periode I und
II (Schlichte Unterteilung und schlichte Zusammenfassung, Kon-
fliktbildungen der Unterteilung und Zusammenfassung) [illegible]
[illegible] motivischen Möglichkeiten [illegible]
net werden.

- Überwunden sind die [illegible]
gehoben werden; solcherart systematische Darstellungen können
ohne sie nur von beschränktem Wert.

Bei einer Auswertung der Riemannschen Schrift dürfen [illegible]
problematischen oder fragwürdigen Ansätze nicht außer acht gelassen
ben. So empfinden wir heute die Einschränkung im Kapitel Metrik
auf die Taktmetrik als [illegible]
sowie Proportion werden nicht einmal erwähnt, obwohl sie große
historische Bedeutung besessen haben und in der Musik [illegible]
ganz vergessen worden sind. Natürlich hat [illegible]
genuinen historischen Ansatz bei Riemann, jede neue phänomenologi-
sche Schrift der Gegenwart aber auf diesen Beispiel bestätigen
helfen.

In gleichem Sinne gilt [illegible]
schnittartige Periode, die [illegible]
grundsätzlich auf diese Bestätigung hin [illegible]
ganze Reihe von Beispielen gibt es [illegible]
nicht eignet. Daß die schnittartige Periode für Riemann zum [illegible]
normativen Grundschema werden konnte, hängt zusammen mit einer
dogmatischen Auswertung des an sich richtigen Aufteilungsprinzips
auf die ganze Periode und die daraus folgende Tendenz zur
nivellierenden Im Rahmen der Schlichtheit, Prägnanz [illegible]

Vielzahl musikalischer Sachverhalte, die damit ausgezeichnet beschreibbar ist - man denke nur etwa an den großen Bereich des deutschen Volksliedes -, aber die allmälige Möglichkeit metrischer Ordnung stellt sie nicht dar. Anstelle mit einem Takt höherer Gewichtung sind insbesondere in Beispielen der Instrumentalmusik auch gerade Mozarts oder Beethovens Takte Zeitpunkt, wie der siebentaktige Anfang der Ouvertüre zu "Die Hochzeit des Figaro" beweist; seine metrische Struktur aus 1 + 2 + 4 Takten ist nicht identisch mit einem Beginn auf dem Takt 8 der klassischen achttaktigen Periode und deshalb durch diese nicht mehr genau erfaßbar. Eine strikte Trennung zwischen taktmetrischen Umwandlungen des achttaktigen Modells und anderen Gestaltungsprinzipien muß deshalb gefordert werden.

Obwohl die durchgehende Verbindung von Rhythmus und Taktschwere zunächst als vorteilhaft erscheint, ist sie in der Theorie Riemanns nicht ohne Probleme. Riemann lieferte mit seiner Darstellung rhythmischer Spezifika den Nachweis, daß sie untrennbar mit anderen musikalischen Elementen verbunden sind, zeigte die Rolle der Phrasierung, ihre Abhängigkeit vom Aufbauprinzip und der daraus folgende Einfluß auf Fragen der Motivbegrenzung. Nicht überzeugend. Riemanns Phrasierungsanalysen vor allem verschiedener Beethovenscher Werke sind zu Recht ebenso oft kritisiert wie abgelehnt. Derart falsch interpretierte Beispiele enthält auch sein "System der musikalischen Rhythmik und Metrik"; dem folgende soll dies belegen und erklären, daß die Einschränkungen weder im motivischen noch den phrasierungsmäßigen Sachverhalt treffen.

Beispiel 79

(Ludwig van Beethoven, Sonate für Klavier op. 7, 3. Satz, Takte 1 - 8 . Zitiert nach: Hugo Riemann, a.a.O., S. 128)

Zwei Jahre vor Riemanns Tod erschien die "Musikalische Rhythmik und Metrik" von Theodor Wiehmayer [106], ein Buch, das auf die Verwandtschaft mit Riemannschen Ideen nicht [illegible] kann, in gewissen Punkten aber wie die Schrift eines Schülers wirkt. Wiehmayers Ausgangspunkt ist die Zusammengehörigkeit der Poesie und der Musik in rhythmisch-metrischer Hinsicht, ihr gemeinsamer Ursprung; darin stützt er sich auf Westphal [107]. Dieser Ausgangspunkt demonstriert vor allem die Gegensätzlichkeit zwischen Wiehmayer und Riemann, denn Riemanns Ansatz war gerade die Selbständigkeit des musikalischen Rhythmus. Wie also Wiehmayer die Gemeinsamkeiten vorstellt, exemplifiziert er an [illegible] Beethovenschen Klaviersonate.

Beispiel 80

(Ludwig van Beethoven, [illegible] für Klavier, [illegible], 1. Satz, Anfang. - Erstdruck [illegible]
Theodor Wiehmayer, Musikalische Rhythmik und Metrik, a.a.O., S. 2)

zu deren Ausführung man anmerkt, man solle "die Tone [illegible] und um das rhythmische Leben, den rhythmischen Pulsschlag der Tonreihe zu verwirklichen, zum Beginn mit [illegible] gleichzeitigem viermaligem Anklopfen die Verszeile

1 2 3 4
"Ich komme vom Gebirge her"

rezitieren, um die gleichen rhythmischen Verhältnisse, den gleichen rhythmischen Pulsschlag wiederzufinden.
In diesen Bemerkungen steckt ein entscheidender Widerspruch, der mit terminologischer Unklarheit zu tun hat. Wiehmayer unterscheidet Rhythmik und Metrik anhand ihrer Beziehungen zur normalen Pulsgeschwindigkeit, die für ihn als mittlerer Zeitwert das Grundmaß, die rhythmische Zeitstufe [illegible]

"Die Zerlegung in kleinere Zeitwerte fällt in den Bereich der Rhythmik, als der Lehre von der verschiedenen Dauer der Vorgebungen. Die Zusammenfassung zu Gruppen führt uns dagegen auf das Gebiet der Metrik, der Lehre von den Symmetrien, von der Gegenüberstellung gleichartiger Abschnitte. Das rhythmische Grundmaß bildet also die wichtige Grenzscheide zwischen beiden Gebieten." [108]

Die hier zitierten Bestimmungen der Begriffe Rhythmik und Metrik unterscheiden sich von denen Riemanns trotz etwas anderen Herangehens kaum, ihre Anwendung aber im Zusammenhang mit dem Beethoven-Beispiel ist nicht einwandfrei. Sie sollen die Gleichheit eines solchen konstanten Tondauerwertes keineswegs aufheben, da er sowohl für die Rhythmik als auch für die Metrik im Sinne eines Ordnungselementes wichtig ist, aber die bei Riemann stillschweigend angenommene Gleichsetzung von organischem Leben und rhythmischem Pulsschlag muß zu einer falschen Interpretation führen. Auf der Ebene dieses vorgestellten Geschehens mag es tatsächlich Gemeinsamkeiten zwischen dem musikalischen Beispiel und dem Versmittel geben, auf der Ebene des Rhythmus gibt es dagegen keinerlei Gemeinsamkeiten.

Wiehmayer schickt seinen Überlegungen zu dem musikalischen Versverhalten einen Abriß der Versiehre voraus und geht auch in diesem über zur Darstellung des musikalischen Versfußes. Der Begriff musikalischer Versfuß wird später durch den von Beethoven entlehnten Begriff Klangfuß ersetzt. Gerade dieses Beispiel kann als Beweis dienen, wie schwierig die Beziehungen zwischen Poesie und Musik der musikalischen Sprache im rhythmisch-metrischen Bereich überhaupt nicht gerecht werden können. Wiehmayer analysiere unter diesem Gesichtspunkt nun einmal die "vollständige Liste der für die musikalische Metrik in Betracht kommenden Versfüße" [109]

und vergleiche sie mit der wirklichen musikalisch-rhythmischen Vielfalt. Auch hier wirkt sich die nie genau vorgenommene Trennung zwischen Rhythmik und Metrik sehr nachteilig aus.
Ähnliches ließe sich von anderen Sachverhalten sagen, die Riemann beschreibt, z.B. wenn er den Taktbegriff für metrische Erscheinungen einsetzt und die sich gerade darin kreuzende Vielfältigkeit außer acht läßt. Hingegenommen werden soll auch auf die Ableitung des Motivbegriffs, weil sie deutlich macht, wie weit dieser hinter Riemannschen Erkenntnissen zurückbleibt. Riemann sieht den Ursprung des Motivs in den Klangfußformen, ja er geht sogar noch weiter und behauptet, alle aufgeführten Klangfußarten seien Grundrhythmen und deshalb ohne weiteres auch als musikalische Motive zu verwenden. So kommt es dann folgerichtig zur Unterscheidung von jambischen und trochäischen Motiven und damit fast zur Gleichsetzung von Klangfuß und Motiv. Der Grund für die sich dahinter verbergende Ungenauigkeit muß in der vorbehaltlosen Gleichschaltung der Ordnungsprinzipien "lang - kurz" und "betont - unbetont" gesehen werden, auch diesen Irrtum Riemanns stimmt mit der musikalischen Praxis nicht überein.
Das Buch hat zweifellos eine ganze Reihe von Vorzügen aufzuweisen. Das gilt auf alle Fälle für die Auftaktfrage, die von Riemann so apodiktisch formuliert worden war. Riemann sieht zwar im jambischen Motiv die Keimzelle allen musikalischen Lebens, läßt aber daneben das trochäische Motiv als bedeutsam gelten und möchte seine künstlerische Berechtigung nicht in Frage gestellt wissen. Auch die pädagogische Aufbereitung des gesamten Stoffes, so sehr sie vielleicht von Riemann angeregt worden sein mag, muß positiv hervorgehoben werden. In der Liste der [illegible]

Riemann auf.

Doch diese Vorzüge wiegen im wesentlichen die Hauptmängel nicht auf. Die schon oft erwähnte Parallelität zwischen Poesie und Musik im rhythmischen Bereich geht hinter die skizzierten Anschauungen zum musikalischen Rhythmus. Sie kann bis zu gewissen Grade sogenügen, offizum Über Erscheinungen des Vokalmusik, weitgehend angepaßt bleibt sie aber Gesetzmäßigkeiten der instrumentalmusik gegenüber, obwohl Riemann die größte Zahl seiner Beispiele gerade aus diesem Sektor bezieht. So ist es kaum verwunderlich, daß die Riemannschen Schemata eher Systeme von Metren der Musik statt einer Einheitlichkeit des Taktes eine größere Rolle spielen als die von Riemann.

Diese Riemann-Tradition verkörpert in gewisser Hinsicht auch eine Schrift von Peter Benary mit dem Titel "Rhythmik und Metrik" [110]. Das Buch ist in erster Linie für den Musiker gedacht, erfüllt aber nicht selbstverständlich wissenschaftliche Ansprüche. In Riemann-Nachfolge spaltet man vor allem in der Darstellung des theoretischen Materials und damit verbunden in der Verwendung der Begriffe Rhythmus und Metrum. Das führt beim Autor zu der bekannten Einschränkung auf Schwerpunktbildungsverhältnisse in einem von Takt-, Taktgruppen- und Periodenordnung.

Interessant und nützlich ist die Weise der Auseinandersetzung, mit der sich Benary schließlich den Definitionsfragen widmet; es werden Gegensätze erörtert wie Akzent, Artikulation, Phrasierung und Dynamik, die zweifellos im Zusammenhang mit rhythmisch-metrischen Erscheinungen zu sehen sind. Das Weiterdenken zeugt schon die klare Trennung zwischen rhythmischem Element und Gestaltelement, weil hiermit ein Beitrag geliefert wird zur Überwindung des auf unterschiedlichen Betrachtungsebenen

beruhenden Taktbegriffs.

Eine wichtige Station für die Literatur zu Rhythmus und Metrum in der Musik stellt Friedrich Neumanns zweibändige Lehre vom musikalischen Rhythmus "Die Zeitgestalt" dar [1]. Sie ist Ausdruck dafür, daß sich auch Musikwissenschaftler mit philosophischen und psychologischen Erkenntnissen insbesondere der zweiten Hälfte unseres Jahrhunderts auseinandergesetzt haben und versuchen, derartige Erkenntnisse auf ihren unmittelbaren Gegenstand anzuwenden. Im philosophischen Bereich ist er sehr stark Goethes "Farbenlehre" verbunden, läßt aber auch deutliche Beziehungen zu Hegel und zu Nicolai Hartmann erkennen; im psychologischen Bereich faßt er auf Erfahrungen der Gestaltpsychologie und der Ganzheitslehre. Nicht zu verkennen ist darüber hinaus der Einfluß der musiktheoretischen Schriften Heinrich Schenkers, dessen nur in Ansätzen vorhandene Gedanken zur Rhythmik hervorgehoben werden.

Neumann setzt seinen Kapiteln über Metrik und Rhythmik einen Teil zum Zeitphänomen voran, der sich in erster Linie mit einer philosophisch-psychologischen Begründung des musikalischen Rhythmus befaßt. Für eine Rhythmustheorie werden hier eine Reihe wichtiger Vorentscheidungen getroffen, insbesondere über das Verhältnis von Zeit und Musik. Nachdrücklich klebt aber die vorgenommene Trennung zwischen Qualität und Quantität der Zeit, die Neumann zu der schon einmal zitierten Begriffsbestimmung von Rhythmus und Metrum führt - Metrum als Ausdruck der Quantität, beruhend auf der Fähigkeit zum Zeitvergleich, Rhythmus als Ausdruck zeitlicher Qualität, beruhend auf der Zeitgestalt. Damit ergibt sich als Wesen der Metrik das Vervielfältigen einer Zeitzeit, als Wesen der Rhythmik das Ausgliedern einer Zeitzeit zur

Mannigfaltigkeit ihrer Glieder. Nach unserer Meinung wird diese Auffassung der historischen Vielfalt auf dem Gebiete der Metrik, die doch nicht nur in quantitativen Aspekten wie dem Notenwert zu sehen ist, überhaupt nicht gerecht; entsprechend ist [illegible] mus ohne Maßaspekt, ohne quantitative Seite undenkbar.
Neumanns Rhythmusauffassung ist aber auch noch in anderer Hinsicht kritikwürdig. Während in der Regel der Rhythmusbegriff flexiblen und kleineren musikalisch-zeitlichen Zusammenhängen vorbehalten bleibt, gewinnt Neumann ihn größenmäßig zunächst Kleinmaß einer ein; unter den Vorzeichen des Ausgleichsstrebens soll [illegible] er sogar Grundlage für betrachtlich umfangreiche zeitliche Gestalten sein. Auf diese Art und Weise [illegible] und metrische Erscheinungen [illegible] schließlich auch die Grenzen zur Formenlehre verwischt. Das soll das natürlich nicht heißen. Auf Parallelen zwischen den genannten Ebenen ist hinzuweisen, aber solche Übertragungen sollten nur bei klarer Unterscheidung erfolgen. Bekanntlich ist Riemanns [illegible] einer "Großrhythmik", wie sie Neumann von Hill formuliert, [illegible] dafür durchaus aufschlußbringend.
Die historische Orientierung der Neumannschen Rhythmuslehre steht in der Riemann-Tradition; auch ihm gelingt es nicht, einen Bezug zu musikalischen Erscheinungen [illegible] herzustellen. Wenn wir sogar den Eindruck einer [illegible] Nichtbeachtung [illegible] sind, wenn er sich auf die Tradition motiviert.
Sehr nützlich für eine Rhythmuslehre sind Neumanns Bemerkungen zum Zusammenhang der anderen musikalischen Elemente mit dem musikalischen Rhythmus, vor allem der Zusammenhang des Rhythmus mit der Harmonik. Wir sind allerdings der Meinung, daß [illegible]

Reihe dieser Bemerkungen viel eher zum engeren Gegenstand der musikalischen Metrik gehört; das betrifft insbesondere die Beziehungen von Takt und Harmonik.

Nicht unerwähnt bleiben darf die sehr umfassende Bedeutungsentwicklung in einem eigenen Sachgebiet. Was Neumann hier an musikalischen Fakten zusammengetragen hat, muß rückhaltlos gewürdigt werden. Die Auswertung gerade in Richtung der gesamten Zusammenhänge zwischen den musikalischen Elementen ist besonders anerkennenswert.

Zusammenfassend soll noch einmal auf den philosophischen Anspruch des Werkes hingewiesen werden, weil er Grundlage der wichtigsten Ergebnisse ist. Vorhin wurde schon der Begriff angesprochen, der sowohl an Hegel als auch an Plotin [illegible] steht. Dieser Bezug schließt dialektische Interpretation in verschiedenen Fragen durchaus nicht aus, aber die philosophische Position ist grundlegend idealistisch. Neumann kommentiert sich selbst sehr anschaulich im Vorwort seines Buches, wo er zu der Frage der "neuen Form", die der heutigen Musik eigen sein soll, Stellung nimmt. Dort heißt es:

"Was not tut ist nämlich nicht ein neues Schema, sei es A B C A D A o.ä. Jedes solche Schema, mag es heißen wie immer, steht nämlich auf dem Boden eines spezifisch formbegrifflichen Denkens, als es voraussetzt, daß das Wesentliche der Form überhaupt in ein derartiges Schema eingeht, und kommt somit über diesen Formbegriff nicht hinaus. Um hier ins Freie zu kommen, muß erst zuerst ein neuer Begriff vom Wesen der Form überwunden gefaßt werden ....." [12]

Diese hier sich andeutende Dialektik der Begriffe, die Konzentration auf den neuen Begriff ist eindeutig idealistischer Natur und muß letzten Endes sich als ungeeignet erweisen für die Begründung des Zusammenhanges von Zeit und Raum, wie er [illegible]

mann ausgeht.

In unserer Übersicht über Lehrbücher zum musikalischen Satz fehlen notwendigerweise alle die Schriften, die sich in Kompositionen oder in Theorien [illegible] machen. Auf ein Beispiel allerdings soll abschließend hingewiesen werden, weil davon für die Anlage einer Rhythmuslehre entscheidende Anregungen ausgehen können. Es handelt sich dabei um Wilhelm Seidels [illegible]. Sein größter Vorzug liegt in der [illegible] nen Beschränkung auf irgendeinen historischen Einzelfall, liegt in dem Versuch, rhythmische Erscheinungen von den ersten rhythmischen Erfahrungen einfachster Natur bis zu den komplizierten und komplexeren unter einer einheitlichen Gesichtsweise zu analysieren und damit der Forschung zugänglich zu machen. Ein solches Vorgehen ist für eine Rhythmuslehre [illegible]. Allerdings darf die Gefahr, die damit gewiß und der Seidel auch nicht entgeht, nicht verkannt werden - die Gefahr des schematischen Arbeitens. Die jeweils besonderen, rhythmischen Besonderheit darf also nicht nur unter systematischen Gesichtspunkten ihren Stellenwert bekommen, sondern muß sich auch als historisch gefundene Besonderheit bestimmen lassen.

3.2. Voraussetzungen für eine [illegible]

Die an dem abschließenden Teil anzustellenden Überlegungen für eine pädagogische Aufbereitung des Stoffes beziehen sich auf die Einheit von historischem und systematischem Vorgehen, auf den Zusammenhang von Rhythmus und Metrum und auf den [illegible] schen Elementarbereich, auf das Verhältnis von Analyse und

mann ausgeht.

In unserer Übersicht über Lehrbücher [illegible] fehlen notwendigerweise alle die Schriften, die eine Kompositionslehre oder der Tonsatzlehre insgesamt erwenden und in diesem Rahmen auch Anregungen für musikpädagogische Probleme machen. Auf sie soll jedoch gesondert hingewiesen werden, weil davon für die Anlage einer Rhythmuslehre entscheidende Anregungen ausgehen können. Es handelt sich dabei um Wilhelm Kellers zweibändiges "Handbuch der Tonsatzlehre". Sein größter Wert liegt in der [illegible] in dem Versuch, rhythmische Erscheinungen von den ersten rhythmischen Erfahrungen einfachster Natur bis zu den kompliziertesten und komplexeren unter einer einheitlichen Gesetzmäßigkeit zu integrieren und damit der Forderung nachzukommen, die [illegible] ches Vorgehen ist für eine Rhythmuslehre heute unumgänglich. Allerdings darf die Gefahr, die darin steckt und der Keller auch nicht entgeht, nicht verkannt werden - die Gefahr des abstrahierenden Arbeitens. Die jeweils besonderen rhythmischen Besonderheit darf also nicht nur unter systematischen Gesichtspunkten ihren Sinn [illegible] gebundene Besonderheit bestimmen lassen.

3.2. Forderungen für eine pädagogische Aufbereitung des Stoffes

Die an dem abweichenden Fall exemplifizierten Forderungen für eine pädagogische Aufbereitung des Stoffes beziehen sich auf die Einheit von historischem und systematischem Vorgehen, auf den Zusammenhang von Rhythmus und Metrum, auf das [illegible] zahlenmäßigen Elementarverhältnis, auf das Verhältnis [illegible]

mann ausgeht.

In unserer Übersicht über Lehrbücher der musikalischen Rhythmik fehlen notwendigerweise alle die Schriften, die sich mit Komposition oder der Tonsatzlehre insgesamt befassen und in diesem Rahmen auch Anregungen für musikalisch-rhythmische Übungen machen. Auf sie soll hier nicht eingegangen werden, weil davon für die Anlage einer Rhythmuslehre nur wenig fördernde Anregungen ausgehen können. Eine Ausnahme bildet Wilhelm Kellers zweibändiges "Handbuch der Tonsatzlehre" [13]. Sein größter Vorzug liegt in der von vornherein ausgeschlossenen Beschränkung auf irgendeinen starren Formalismus. Liegt in dem Versuch, rhythmische Erscheinungen von den ersten rhythmischen Erfahrungen einfachster Natur bis zu den komplizierten und komplexeren unter einer einheitlichen Gesetzmäßigkeit zu analysieren und damit der Tonsatzpraxis nutzbar zu machen. Ein solches Vorgehen ist für eine Rhythmuslehre durchaus durchführbar. Allerdings darf die Gefahr, die darin besteht und der Keller auch nicht entgeht, nicht verkannt werden - die Gefahr des abstrahierenden Arbeitens. Die jeweils besonderen rhythmischen Besonderheiten darf eine nicht nur unter musikalischen Gesichtspunkten ihren Stellenwert [illegible] gebundene Rhythmik [illegible].

3.2. Forderungen für eine [illegible]

Die in dem abschließenden Teil herausgearbeiteten Forderungen für eine pädagogische Aufbereitung des Stoffes beziehen sich auf die Einheit von historischem und systematischem Vorgehen, auf den Zusammenhang von Rhythmus und Metrum mit den musikalischen Elementarbildern, auf das Verhältnis von Analyse und

mann ausgeht.

In unserer Übersicht über Lehrbücher des rhythmischen Unterrichts fehlen notwendigerweise alle die Schriften, die sich der Komposition oder der Tonsatzlehre insgesamt zuwenden und in diesem Rahmen kurze Anregungen zu rhythmischen Übungen machen. Auf ein Beispiel allerdings soll abschließend hingewiesen werden, weil davon für die Anlage einer Rhythmuslehre entscheidende Anregungen ausgehen können. Es handelt sich dabei um Wilhelm Keilers zweibändiges "Handbuch der Improvisation". Sein großer Vorzug liegt in der nur vorsichtig eingeschränkten Beschränkung auf improvisatorische Übungsformen. Sie liegt in dem Versuch, rhythmische Erscheinungen von den ersten rhythmischen Erfahrungen einfachster Natur bis zu den komplizierteren und komplexeren unter einer einheitlichen Gesetzmäßigkeit zu organisieren und damit der Tonsatzlehre rhythmisch zu groß. Ein solches Vorgehen ist für eine Rhythmuslehre durchaus vorgegeben. Allerdings darf die Gefahr, die darin steckt und der Keiler auch nicht entgeht, nicht verkannt werden - die Gefahr des schulmäßigen Arbeitens. Die jeweils besonderen, rhythmischen Besonderheiten darf eben nicht nur unter [illegible] ihren Stellenwert bekommen, sondern [illegible] gebundene Gesetzlichkeit) [illegible]

3.2. Forderungen für eine [illegible]

Die an dem abschließenden Teil [illegible] Forderungen für eine pädagogische Aufbereitung des Stoffes [illegible] sich auf die Einheit von historischem und systematischem Lernen, auf den Zusammenhang von Rhythmus und Metrum als den [illegible] rhythmischen Elementarbereichen, auf das Verhältnis von Analyse und [illegible]

ferischer Tätigkeit, auf die Rolle der Aufgabenstellung und auf einen Vorschlag zur Stoffordnung.

1. Die Einheit von historischem und systematischem Vorgehen verlangt sowohl die diskursive als auch die systematisierte Ordnung rhythmisch-metrischer Erscheinungen. Dabei kann nicht bedingt vom Prinzip historischer Vollständigkeit ausgegangen werden, sondern vielmehr von einer Auswahlmöglichkeit, wie sie angenommen werden kann, daß sie repräsentative Querschnitte erfaßt und den Weg zu entsprechenden Wahl- oder Entscheidungsfragen jederzeit ermöglicht.

Diese Einheit verlangt auch, daß nicht allein die zeitgemäßeste Abfolge maßgebend sein kann für die vorzunehmende Stoffordnung, sondern sie von mehreren Seiten durchdrungen werden muß, was insbesondere pädagogisch-didaktischen Überlegungen genügt. Damit wäre auch garantiert, daß rhythmisch-metrische Erscheinungen der Musik des 20. Jahrhunderts nicht nur als Brennpunkt aufflackern, sondern je nach dem Grad der Komplexität bereits früher eine Rolle spielen.

2. Eine Rhythmuslehre kann nicht vielfältige Übergriffe in andere Theoriebereiche nicht allenfalls gestatten wollen. Ihr eigentliches Ziel müßte es sein, eine Lehre von der musikalischen Gestaltung der Musik zu schaffen. Die [illegible] mag man einmal mehr oder weniger reines Zeitgefühlsmaß ab - bei konsequenter Durchführung tast eine vollständige Tonsatzlehre ergeben würde. Wieweit dies mag im Rahmen "Spitzgestalt" durchaus intendiert sein, wird aber aufgrund der historischen Gewordenheit nur stellenweise erreicht.

Die Lehrbarmachung auf dem Sektor des musikalischen Rhythmus muß von den Phänomen ausgehen, daß dieser tatsächlich das grundlegende

de musikalische Element ist; gleichzeitig muß sie der Rechnung tragen, daß dieses grundlegende Element vielfältige Beziehungen zu fast allen anderen Elementen eingeht. In der Rhythmuslehre wird also nicht verzichtet werden können auf die Behandlung von Gemeinsamkeiten und Gegensätzen zwischen zeitlicher Ordnung und den Ordnungen von Tonhöhe, Tonstärke und Klangfarbe, sie wird demzufolge immer Parallelen herzustellen haben zu Harmonie-, Melodie- und Formenlehre.

3. Eine Rhythmuslehre muß zwei Ziele in Einheit verfolgen - Analyse und Technik des Erlernens auf ihrer spezifischen Stufe, einschließlich der angemessenen Übungsformen zu entwickeln haben.

Zur Demonstration rhythmisch-metrischer Gesetzmäßigkeit ist eine möglichst große Zahl von Beispielen notwendig, die dem Text beigefügt ist. Eine zusätzliche klangliche Orientierung ist dringend zu empfehlen; es sollte ermöglicht werden, daß nicht durch Koppelung von Buch und einer Form des gegenständlichen Schallträgers optimale Verständnisvoraussetzungen geschaffen werden können.

Zum Verständnis gehört auch die eigene, schöpferische Tätigkeit. Zum Lernziel sind die durch das Lehrbuch angebotenen Möglichkeiten der klanglichen Realisierung mit geeignetem Instrumentarium oder mit der Stimme und die Fixierung im Notenbild anzuregen. Dies bezieht sich sowohl auf alle Formen des frei- oder gebundenen Musizierens wie Klatschen, Klopfen, Dirigieren u.ä.

4. Eine Rhythmuslehre muß konkrete Aufgabenstellungen für das Selbststudium enthalten, die sowohl die analytischen

als auch den praktischen Vollzug umfassen. Diese Aufgaben [illegible] die gründliche Auseinandersetzung mit den Stoff stimulierend und gleichzeitig eine gut kontrollierbare Leistung [illegible] darstellen. Eine Steigerung in Schwierigkeitsgraden ist zu empfehlen; es können z.B. abgerundete einfache Bewegungsmuster mit-verteilter Grundschlag, anderenteils Akzentuierungen und rhythmisch bedeutungsvolle Auftakte [illegible] werden. Auch die unterschiedliche Rolle der Aufgabenstellung in Schwerpunkt eingehend sollte ausgenutzt werden, indem einmal differenziert wird, die das Verständnis für die musikalische Struktur wecken, als auch solche, die die Partitur eines Musikwerkes [illegible] erfüllen können. Besonders in Fragen der Aufgabenstellung und sich die Eignung einer Rhythmuslehre selbst für das Selbststudium als auch für die Unterstützung in einem [illegible] theorie-Unterricht erweisen.

Zum Abschluß soll ein Vorschlag dafür gemacht werden, wie die Stoffverteilung einer Rhythmuslehre gestaltet werden könnte. Sie müßte nach unserer Meinung folgende Schwerpunkte umfassen:

1. Erste Erfahrungen mit Zeitdauerorganisation:
   - Bewußtmachen der Besonderheiten von Zeitdauerorganisation auf der Ebene der Tondauern; Bestimmung der grundlegenden rhythmischen Funktionen "länger als", "kürzer als" und "gleichlang" - Benennung mit Dehnung, Raffung und Schwebung
   - Präzisierung dieser Funktionen auf der Basis gestalt-mathematischer Verhältnisse als eine Möglichkeit exakterer Beschreibung
   - Rolle der Pausen in sinnfassender rhythmischer Verlaufsform, vor allem ihre Bedeutung als Gegenspannungsmöglichkeit, sowie als sogenannte Lesepausen

- Beschreiben einfacher rhythmischer Verläufe; eigene Imitation ähnlicher Beispiele

2. Die Zählzeitfunktion:

- Bestimmung des Zählzeitwertes als mittleren gemeinsamen Zeitdauerwert; seine Rolle als konstantes Grundmaß, auf den im rhythmischen Sinne bezogen werden kann
- Zählzeitwert als Voraussetzung für exaktere Messung von Zeitdauerwerten
- Beziehungen von Zählzeitwert und Tempo, Übertragung dieses Zusammenhanges von Rhythmus und Tempo
- Übungen zur Bestimmung des Zählzeitwertes an vorgegebenen Beispielen

3. Differenzierte Rhythmik - Rhythmik ohne metrische Organisation:

- Beschreiben und Gestalten der vielfältigen rhythmischen Möglichkeiten auf dieser Ebene
- Zusammenspiel des musikalischen Rhythmus mit anderen musikalischen Elementen - Beziehungen zwischen Dauernoten, Tonhöhe und Tonstärken, Möglichkeit der Konvergenz und Divergenz zwischen ihnen
- musikalische Gestaltungsversuche auf dieser Ebene, sowohl vokal (auf der Basis geeigneter Texte) als auch instrumental

4. Rhythmik auf der Basis metrischer Organisation:

4.1. Mensurgebundene Rhythmik:

- Erkenntnis der spezifischen Qualität mensurierter Rhythmik, vor allem in Abgrenzung zu einfacherer differenzierter Rhythmik; Besonderheiten der Proportionsbildungen auf der Basis der Mensuren 1 : 2 und 1 : 3 oder 2 : 1 und 3 : 1
- Mensuren niederer und höherer Ordnung; Analyse entsprechender

- vokale und instrumentale Möglichkeiten für [illegible]
  Rhythmik, musikalische [illegible]

- Erkenntnis der spezifischen Qualität taktgebundener Rhythmik, Erkenntnis des Taktes als besonders metrische Form, die auf simultanen Proportionen beruht;
- Bedeutung der einzelnen Taktzeiten, ihr Gewicht;
- Erkenntnis der verschiedenen Taktarten; Unterscheidung von [illegible]
  Taktarten
- unregelmäßige Zusammensetzung von Takten auf der [illegible]
  Basis von 5 und 7 Zählzeiten
- Hinführung zu größeren taktgebundenen Einheiten auf der Periodenlage - Organisationsformen des 2-Takters, des [illegible] des 8-Takters; Grenzen zur Formanalyse
- [illegible] metrischen Gewicht, Möglichkeiten der Konvergenz und Divergenz zwischen ihnen (z.B. Synkope)
- Zusammenspiel von Taktrhythmik und Harmonik
- Zusammenhang von Taktrhythmik mit [illegible] keiten der Konvergenz und Divergenz [illegible] stellung (z.B. Taktwechsel)
- Kombination von gegensätzlichen [illegible] zeitlich komplexer rhythmischer Formen und Strukturen
- Möglichkeiten der [illegible] als variierter Zusammenspiels der musikalischen Elemente
- Beschreibung von Analysebeispielen; eigene Erfindung von

kalen und instrumentalen Beispielen

5. Variable Metren:
   - Erkenntnis der spezifischen metrischen Qualität sowie der Möglichkeiten für rhythmische Gestaltung
   - Darstellung der denkbaren Kombinationsmöglichkeiten
   - Beschreibung von Analysebeispielen; eigene Erfindung vor allem von instrumentalen Beispielen unter Auswertung unterschiedlicher Klangfarben

6. Rhythmisch-serielle Organisation:
   - Erkenntnis der spezifischen Qualität serieller Organisation auf dem Gebiet der Tondauern, gebunden an die serielle Organisation der musikalischen Elemente überhaupt
   - unterschiedliche Arten serieller Organisation - ausgehend von Punkt kleinster oder größter Tondauerwert und die entsprechende Vervielfachung oder Teilung; absolutmusikalische Organisation
   - Zusammenhänge von rhythmisch-serieller Organisation und Möglichkeiten der Aleatorik - Festlegung der Zahl der rhythmischen Ereignisse pro Einheit beziehungsweise Festlegung der Dauer einer Einheit
   - Beschreibung von Analysebeispielen; eigene Erfindung vor allem instrumentaler Beispiele

Anmerkungen

1 Hugo Riemann, System der musikalischen Rhythmik und Metrik, Leipzig 1903, S. IX

2 W. Dürr und K. Gerstenberg, Artikel "Rhythmus, Metrum, Takt". In: Musik in Geschichte und Gegenwart, Band XI, Kassel - Basel - London 1963, Spalte 357

3 In: Die Musikforschung, Jahrgang X (1957), S. 19 - 28

4 Gisèle Brelet, Le temps musical. Essai d'une esthétique nouvelle de la musique, 2 Bände, Paris 1949

5 Marion Rothärmel, Der musikalische Zeitbegriff seit Moritz Hauptmann, Regensburg 1963 (Kölner Beiträge zur Musikforschung, Band XXV)

6 Henri Bergson, Zeit und Freiheit, Meisenheim 1949

7 Vittorio Benussi, Psychologie der Zeitauffassung, Heidelberg 1913

8 Johannes Volkelt, Phänomenologie und Metaphysik der Zeit, München 1925

9 Martin Heidegger, Sein und Zeit, Halle 8/1957

10 Edmund Husserl, Vorlesungen zur Phänomenologie des inneren Zeitbewußtseins.
In: Jahrbuch für Philosophische und Phänomenologische Forschung, Band 9, Halle 1928

11 Nicolai Hartmann, Philosophie der Natur, Berlin 1950

Ders., Ästhetik, Berlin 1953

12 Friedhelm Klugmann, Die Kategorie der Zeit in der Musik, Bonn 1916

13 Friedrich Neumann, Die Zeitgestalt. Eine Lehre vom musikalischen Rhythmus in zwei Bänden, Wien 1959

14 Roman Ingarden, Das literarische Kunstwerk, Tübingen 1960

Ders., Vom Erkennen des literarischen Kunstwerken, Tübingen 1968

Ders., Über die Identität des Musikwerkes.
In: Studien zur Ästhetik, Band II, Warschau 1958

15 Zofia Lissa, Das Problem der 'dargestellten Zeit' in der Filmmusik.
In: Musik und Gesellschaft, Jahrgang 12 (1962), S. 56 - 7

Diess., Bemerkungen zur Ingardenschen Theorie des Musikwerkes.
In: Studien zur Ästhetik, Band III, Warschau 1966

Diess., Aufsätze zur Musikästhetik, Berlin 1969.
Daraus: Über das Wesen des Musikwerkes
Die Prozessualität der Musik
Zeitstruktur und Zeiterlebnis im Musikwerk

16 Karlheinz Stockhausen, Struktur und Erlebniszeit.
In: Die Reihe II, Wien 1955

Ders., ... wie die Zeit vergeht ....
In: Die Reihe V, Wien 1959

György Ligeti, Wandlungen der musikalischen Form.
In: Die Reihe VII, Wien 1960

17 Nicolai Hartmann, Philosophie der Natur, a.a.O.

18 Dieses vierdimensionale Raum-Zeit-Kontinuum ist natürlich nicht gleichzusetzen mit den Versuchen verschiedener Musikwissenschaftler (z.B. Moser und Wallek), die Eigenschaften eines sogenannten Tonraumes zu untersuchen. In dem die Tondauer immer als Horizontale angenommen wird. Diese Versuche bleiben insgesamt weitgehend spekulativ und meist nur einseitig entweder auf das Notenbild oder auf Klangphänomene orientiert.

19 Todor Pawlow, Die Widerspiegelungstheorie, Berlin 1953, S. 488 ff.

20 Todor Pawlow, a.a.O., S. 489

21 Eberhard Lippold, Zur Frage der Reflektierten Inhalt-Form-Relationen in der Musik, Leipzig 1971, S. 28

22 S.L.Rubinstein, Grundlagen der allgemeinen Psychologie, Berlin 1961, S. 336

23 Roman Ingarden, Untersuchungen zur Ontologie der Kunst, Tübingen 1962

24 Carl Dahlhaus, Musikästhetik, Köln 1967, S. 11

25 Zofia Lissa, Über das Wesen des Musikwerkes.
In: Aufsätze zur Musikästhetik, Berlin 1969, S. 17

26 Boris Asafjew, Die musikalische Form als Prozeß, Band I Moskau 1930 (russ.), Band II Moskau 1947 (russ.)

27 Hans Conrad, Das Problem der Steigerung in der Musik.
In: Bericht vom Kongreß der Gesellschaft für Musikforschung Lüneburg 1950, S. 189 f.

28 Hans Mersmann, Angewandte Musikästhetik, Berlin 1926, S. 92

29 Karl Bücher, Arbeit und Rhythmus, Leipzig 1897, S. 391 f.

30 Eduard Sievers, Metrische Studien, Leipzig 1901

Gustav Becking, Der musikalische Rhythmus als Erkenntnisquelle, Augsburg 1928

31 Friedhelm Klugmann, a.a.O., S. 23

32 Ernst Kurth, Musikpsychologie, Bern 2/1947, S. 356

33 Helga de la Motte-Haber, Ein Beitrag zur Klassifikation musikalischer Rhythmen.
Veröffentlichungen des Staatlichen Instituts für Musikforschung Preußischer Kulturbesitz, Band II, Köln 1968
Teil A/I, S. 11 ff.

34 Ernst Kurth, Musikpsychologie, a.a.O., S. 367

35 Artikel "Rhythmus, Metrum, Takt".
In: Musik in Geschichte und Gegenwart, s.a.O.

36 Richard Hönigswald, Vom Problem des Rhythmus,
Leipzig/Berlin 1926, S. 4

37 Fr. Saran, Beiträge zur Geschichte der deutschen Sprache
und Literatur 23, Halle 1898, S. 45 f.

38 G.F.W. Hegel, Sämtliche Werke, Bd. 13, Stuttgart 1/1954,
S. 158

39 Moritz Hauptmann, Leipzig 2/1873, S. 211

40 Hugo Riemann, Musikalische Dynamik und Agogik, Leipzig
Ders., Handbuch der Phrasierung, Leipzig 1890
Ders., System der musikalischen Rhythmik und Metrik,
Leipzig 1903

41 Marius Schneider, Prolegomena zu einer Theorie des Rhythmus.
In: Bericht vom Kongreß der Gesellschaft für Musikforschung Köln 1958, S. 264 ff.

42 Peter Benary, Rhythmik und Metrik, Köln 1947

43 Peter Benary, a.a.O., S. 38

44 Peter Benary, a.a.O., S. 50

45 Rudolf Steglich, Die elementare Dynamik des musikalischen
Rhythmus, Leipzig 1930

46 Friedrich Neumann, a.a.O., Band 1, S. 24

47 Ludwig Klages, Vom Wesen des Rhythmus, Zürich und Leipzig 1934

48 Helga de la Motte-Haber, a.a.O.

49 Mit diesen Bezeichnungen arbeitet wie wir vom Teil der
Ausführungen Wilhelm Kellers in seinem "Handbuch der Tonsatzlehre", Band 1 Regensburg 1957, Band 2 ebenda 1959, usw.

50 Walter Neuknegel, Musikanalyse - eine neue Klassifikation?
In: Elektronische Datenverarbeitung in der Musikwissenschaft, Regensburg 1967, S. 211 - 216

51 Helga de la Motte-Haber, Über einige Beziehungen zwischen
Rhythmus und Tempo.
In: Die Musikforschung, XX. Jahrgang (1967), S. 259 ff.

52 Siehe dazu Wilhelm Keller, Grundbegriffe der Rhythmik und
Metrik.
In: Die vielspältige Musik und ihre Allgemeine Musiklehre,
Musikalische Zeitfragen Band 9, Kassel - Basel 1960,
S. 113 - 117

53 Friedrich Neumann, Die Zeitgestalt, a.a.O.
Ders., Synthetische Harmonielehre, Leipzig 1951

54 Friedrich Neumann, Die Zeitgestalt, a.a.O., Band 1, S. 109 f.

55 Johann Philipp Kirnberger, Kunst des reinen Satzes II,
1774, S. 131

56 Moritz Hauptmann, Die Natur der Harmonik und der Metrik, usw.

57 Hugo Riemann, System der musikalischen Rhythmik und Metrik, a.a.O.

58 Hugo Riemann, a.a.O., S. 12 f.

59 Hugo Riemann, a.a.O., S. 13 f.

60 Franz Brenn, Form in der Musik, Freiburg 1953

61 Peter Benary, Rhythmik und Metrik, a.a.O., S. 68

62 Hugo Riemann, Musikalische Dynamik und Agogik. Lehrbuch der musikalischen Phrasierung auf Grund einer Revision der Lehre von der musikalischen Rhythmik und Metrik, a.a.O.

Ders., Handbuch der Phrasierung, a.a.O.

63 Das Merkmal Prägnanz für den Rhythmus wird hier etwa in dem Sinne verstanden, wie es im Artikel "Rhythmus" des "Riemann-Lexikons" (Sachteil, Mainz 1967, S. 804) ausgeführt ist: "Eine Tonbewegung erscheint dann (erst) rhythmisch, wenn sie in der zeitlichen Dimension die Stufe eines ausgestalteten, prägnanten Gefüges erreicht, auf der sie ihre Bewegungsintention am reinsten, zwingendsten verwirklicht. Dies bedeutet gewöhnlich, daß die Zeitintervalle zwischen den einzelnen Tongebungen einfachen arithmetischen Grundverhältnissen entsprechen (1 : 1, 1 : 2, 1 : 3) als Grundproportionen, auf die auch kompliziertere Bildungen zurückgeführt werden können). Der Prägnanzbegriff umschließt aber auch andere Fälle, in denen die Zeitintervalle von ganzzahligen nicht im Sinne rational meßbarer Verhältnisse zu verstehen sind und dennoch einer bestimmten Prägnanzvorstellung entsprechen ....."

64 So heißt es - wenn auch im Sinne einer Formulierung - in der Enzyklopädie "Musik in Geschichte und Gegenwart" (s. Georg W. Gerstenberg, Artikel "Rhythmus, Metrum, Takt, a.a.O.), daß das additive Prinzip möglicherweise einer etwas griechisch-traditionellen, das multiplikative Prinzip aber einer abendländisch-westlichen Musikempfindung entspricht.

65 Man denke z.B. an die Schriften Hugo Riemanns zum Rhythmus der Musik.

66 Ewald Jammers, Rhythmische und tonale Studien zur Musik der Antike und des Mittelalters. In: Archiv für Musikwissenschaft VI (1941) und VIII (1943)

Thrasybulos Georgiades, Der griechische Rhythmus. Musik, Reigen, Vers und Sprache, Hamburg 1949

Ders., Musik und Sprache. Das Problem der abendländischen Musik dargestellt an der Vertonung der Messe, Berlin/Göttingen/Heidelberg 1954

Ders., Musik und Rhythmus bei den Griechen. Zum Ursprung der abendländischen Musik, Hamburg 1958

67 Thrasybulos Georgiades, Der griechische Rhythmus, a.a.O., S. 53

68 Thrasybulos Georgiades, Der griechische Rhythmus, a.a.O., S. 53

88 Theodor Wiehmayer, Musikalische Rhythmik und Metrik. Magdeburg 1917

89 z.B. Ernst Kurth, Grundlagen des linearen Kontrapunkts. Bern 1917

90 Siehe dazu Hellmuth Christian Wolff, Der Rhythmus bei Joh. Seb. Bach. In: Bach-Jahrbuch 37 (1940 - 48)

91 Friedrich Wilhelm Marpurg, Anleitung zur Musik, 1763

92 Johann Philipp Kirnberger, Kunst des reinen Satzes, 1776

93 Thrasybulos Georgiades, Aus der Musiksprache des Wort-Theaters. In: Mozart-Jahrbuch 1950, Salzburg 1951

94 Riemann Musik-Lexikon, Artikel "Rhythmus". In: Sachteil, Mainz 12/1967, S. 804 ff.

95 Thrasybulos Georgiades, Der griechische Rhythmus Hamburg 1949

96 Hiermit sind z.B. auch die Versuche Sellerings und Harry Goldschmidts gemeint, die zur Deutung Beethovenscher Musik Texte unterschiedlicher Natur heranziehen, diese der Musik unterlegen und damit voraussetzen, daß die Instrumentalmusik grundsätzlich von einem engen Verhältnis zum Text bestimmt ist.

97 Rudolf Tittelsbach, Zur Kritik der Musiklehre. In: Die vielspältige Musik und die Allgemeine Musiklehre, Musikalische Zeitfragen Band 11, Kassel und Basel 1960, S. 88

98 Siehe dazu: Carl Dahlhaus, Probleme des Rhythmus in der Neuen Musik. In: Terminologie der Neuen Musik, Veröffentlichungen des Instituts für Neue Musik und Musikerziehung Darmstadt, Band 5, Berlin 1965

Wilhelm Keller, Carl Orff. In: Stilporträts der Neuen Musik, Veröffentlichungen des Instituts für Neue Musik und Musikerziehung Darmstadt, Band 2, Berlin 1961

99 Siehe dazu Ernst Ludwig Waeltner, Metrik und Rhythmik im Jazz. In: Terminologie der Neuen Musik, Veröffentlichungen des Instituts für Neue Musik und Musikerziehung Darmstadt, Band 5, Berlin 1965

100 Boris Blacher, Anmerkung zu den "Ornamenten für Klavier", Zitiert nach: Boris Blacher, Über variable Metrik. In: Österreichische Musikzeitschrift VI (1951), S. 219 ff.

101 Karlheinz Stockhausen, ... wie die Zeit vergeht .... In: Die Reihe III, Wien 1957

102 Ernst Ludwig Waeltner, Metrik und Rhythmik im Jazz, a.a.O., S. 44

Literaturverzeichnis

A. Monographien

Apfel, Ernst und Dahlhaus, Carl, Studien zur Theorie und Geschichte der musikalischen Rhythmik und Metrik. - Bd. 1
München, Katzbichler 1974
Musikwissenschaftliche Schriften 1

Arndt, Erwin, Deutsche Verslehre. Ein Abriß
6. Auflage Berlin, Volk und Wissen 1971

Becking, Gustav, Der musikalische Rhythmus als Erkenntnisquelle
Augsburg, Filser 1928

Benary, Peter, Rhythmik und Metrik. Eine praktische Anleitung
Köln, Musikverlag Hans Gerig 1967
Musik-Taschen-Bücher Nr. 254

Benussi, Vittorio, Psychologie der Zeitauffassung
Heidelberg, Winter 1913

Bergson, Henri, Zeit und Freiheit,
Meisenheim 1949

Besseler, Heinrich, Bourdon und Fauxbourdon. Studien zum Ursprung der niederländischen Musik
Leipzig, Breitkopf & Härtel 1950

Besseler, Heinrich, Das musikalische Hören der Neuzeit
Berlin, Akademie-Verlag 1959
Berichte über die Verhandlungen der Sächs. Akademie der Wiss. in Leipzig, Philol.-hist. Klasse,
Bd. 104, H. 6

Brelet, Gisèle, Le Temps musical. Essai d'une esthétique nouvelle de la musique (Die musikalische Zeit. Versuch einer neuen Ästhetik der Musik), 2 Bd.
Paris, Pr. universit. de France 1949

Brenn, Franz, Form in der Musik
Freiburg, Universitätsverlag 1953

Bücher, Karl, Arbeit und Rhythmus
Leipzig, B.G. Teubner 1897, 4. Auflage 1909

Cooper, Grosvenor W. und Meyer, Leonard B., The Rhythmic Structure of music (Die rhythmische Struktur der Musik)
Chicago, The Univ. of Chicago Pr. 1960

Dahlhaus, Carl, Musikästhetik
Köln, Musikverlag Hans Gerig 1967
Musik-Taschen-Bücher Nr. 255

Duesenil, René, Le Rythme musical (Der musikalische Rhythmus)
Paris, Presses de France 1927

Eberhardt, Wolfgang, Das Prinzip der Metrik Beethovens
Berlin, Phil. Diss. 1953 (masch.)

Fellerer, Karl Gustav, Die Deklamationsrhythmik in der vokalen Polyphonie des 16. Jahrhunderts
Düsseldorf, L. Schwann 1928

Gennrich, Friedrich, Formenlehre des mittelalterlichen Liedes als Grundlage einer musikalischen Formenlehre des Liedes
Halle, Niemeyer 1932

Georgiades, Thrasybulos, Der griechische Rhythmus.
Musik, Reigen, Vers und Sprache
Hamburg, Marion v. Rohrscheidt 1949

Georgiades, Thrasybulos, Musik und Rhythmus bei den Griechen. Zum Ursprung der abendländischen Musik
Hamburg, Rowohlt 1958
Rowohlts dt. Enzyklopädie 61

Georgiades, Thrasybulos, Musik und Sprache. Das Wachsen der abendländischen Musik dargestellt an der Vertonung der Messe
Berlin/Göttingen/Heidelberg, Springer 1954
Verständliche Wissenschaft Bd. 50

Hartmann, Nicolai, Ästhetik
Berlin, de Gruyter 1953

Hartmann, Nicolai, Philosophie der Natur
Berlin, de Gruyter 1950

Hauptmann, Moritz, Die Natur der Harmonik und der Metrik. Zur Theorie der Musik
Leipzig, Breitkopf & Härtel 1853, 2. Auflage 1873

Hegel, Georg Wilhelm Friedrich, Vorlesungen über die Ästhetik
Hegel, Sämtliche Werke Bd. 12 - 14.
Stuttgart, Fr. Frommanns Verlag, 3. Auflage 1953/54

Heidegger, Martin, Sein und Zeit
Halle, Niemeyer 1927

Hönigswald, Richard, Vom Problem des Rhythmus. Eine analytische Betrachtung über den Begriff der Psychologie
Leipzig/Berlin, B. G. Teubner 1926
Wissenschaftliche Grundfragen, Philosophische Abhandlungen V

Halle, Niemeyer 1928
Jahrbuch für Philosophische und Phänomenologische Forschung, Bd. 9

Ingarden, Roman, Vom Erkennen des literarischen Kunstwerks
Tübingen, Niemeyer 1968

Ingarden, Roman, Das literarische Kunstwerk
Tübingen, Niemeyer, 2. Auflage 1960

Ingarden, Roman, Untersuchungen zur Ontologie der Kunst
Tübingen, Niemeyer 1962

Leipzig/Straßburg/Zürich, Heitz 1937

Wien 1793.

Klages, Ludwig, Vom Wesen des Rhythmus
Kampen auf Sylt, Kampmann 1934

Bern, Drechsel 1917

Lalo, Erich, Musikästhetik
Berlin, Schuster & Loeffler 1908

Pavlow, Iwan, Die Wiederherstellung des Gehirns
Berlin, Th. Thomas Verlag der Wissenschaften 1927

Riemann, Hugo, Geschichte der Musiktheorie im 9. - 19. Jahrhundert
Berlin, M.Hesse 2. Auflage 1919

Riemann, Hugo, System der musikalischen Rhythmik und Metrik
Leipzig, Breitkopf & Härtel 1903

Schering, Arnold, Die weltlich-epylmelische [illegible]
unserer Choralmelodien
Halle, Verlag des Hilfswerks für Musikwissenschaft
der Universität Halle-Wittenberg 1924

Schmidt, Erich, Über den Aufbau rhythmischer Gebilde
München, C.H. Beck 1939

[illegible] (Hrsg.), [illegible]
toren betreffs Rhythmus ....
Düsseldorf, Schwann 1921

Sievers, Eduard, Metrische Studien I
Leipzig, B.G. Teubner 1901
Phil.-hist. Klasse der Königl. [illegible]
schaft der Wissenschaften, Bd. XXI, Nr. 1

Sievers, Eduard, Rhythmisch-melodische Studien
Heidelberg, Winter 1912

Steglich, Rudolf, [illegible]
Rhythmus oder Der musikalische Rhythmus als dynamo-
tarer Kraftverlauf
Leipzig, Merseburger 1930

Vollalt, Johannes, [illegible]
München, Beck 1925

Westphal, Rudolf, Allgemeine Theorie der musikalischen
Rhythmik seit Joh. Seb. Bach
Leipzig, Breitkopf & Härtel 1880

Westphal, Rudolf, Allgemeine [illegible]
des Klassischen Hellenentums, 2 Bd.
Leipzig, Ambr. Abel 1883/1893

Westphal, Rudolf, Elemente [illegible]
Jena, Costenoble 1872

Wienmeyer, Theodor, [illegible]
Magdeburg, Heinrichshofen's Verlag 1914

Willems, Edgar, Le rythme musical. Etude psychologique
(Der musikalische Rhythmus. Eine [illegible]
Paris, Fr. Universelle de Presse 1931
Bibl. Internat. de musicologie

Jammers, Ewald, Rhythmische und tonale Studien zur Musik der Antike und des Mittelalters
Archiv für Musikwissenschaft VI, 1941, H.2, S. 94 - 115
H.3, S.151 - 181
VIII, 1943, H.1, S. 27 - 45

Jammers, Ewald, Takt und Motiv. Zur neuzeitlichen musikalischen Rhythmik
Archiv für Musikwissenschaft 19/20, 1962/63,
H. 3/4, S. 194 - 207

Koffka, Karl, Experimental-Untersuchungen zur Lehre vom Rhythmus
Zeitschrift für Psychologie LII, 1909, S. 1 - 109

La Rue, Jan, Harmonic Rhythm in the Beethoven Symphonies (Harmonischer Rhythmus in den Beethoven-Symphonien)
The Music Review XVIII, 1957, H. 1, S. 8 - 20

Lissa, Zofia, Das Problem der 'dargestellten Zeit' in der Filmmusik
Musik und Gesellschaft 12, 1962, H.2, S. 56 - 76

Lowinsky, Eduard, Zur Frage der Deklamationsrhythmik in der a-cappella-Musik des 16. Jahrhunderts
Acta Musicilogica VII, 1935, H.2, S. 62 - 67

Moser, Hans Joachim, Zur Rhythmik der altdeutschen Volksweise
Zeitschrift für Musikwissenschaft I, 1918/19,
H. 4, S. 225 - 252

de la Motte-Haber, Helga, Über einige Beziehungen zwischen Rhythmus und Tempo
Die Musikforschung XX, 1967, H. 3, S. 281 - 284

Orel, Alfred, Zur Frage der rhythmischen Qualität in Tonsätzen des 15. Jahrhunderts
Zeitschrift für Musikwissenschaft VI, 1923/24,
H. 10/11, S. 559 - 607

Petzsch, Christoph, Die rhythmische Struktur der Liedmelodie von Adam von Fulda
Archiv für Musikwissenschaft 15, 1958, H.3, S. 143 - 171

Schering, Arnold, Takt und Sinngliederung in der Musik des 16. Jahrhunderts
Archiv für Musikwissenschaft II, 1920, H.4, S. 465 - 493

Steglich, Rudolf, Über den Rhythmus Beethovens
Studium generale III, 1950, S. 135 - 137

Steglich, Rudolf, Über Wesen und Geschichte des Rhythmus
Studium generale II, 1949, S. 141 - 152

Stockhausen, Karl Heinz, ... wie die Zeit vergeht ....
Die Reihe III, 1957, S. 13 - 42

Trier, Jost, Rhythmus
Studium generale II, 1949, S. 135 - 141

Wiora, Walter, Musik als Zeitkunst
Die Musikforschung I, 1957, H. 1, S. 15 - 26

C. Beiträge aus Sammelwerken

Anglès, Higino, Der Rhythmus in der Melodik mittelalterlicher Lyrik
in: Bericht über den 8. Internationalen musikwissenschaftlichen Kongreß der IGMW New York 1961, Kassel/Basel/London/New York 1961, I, S. 3 - 11

Bengtsson, Ingmar, Über Korrelationen zwischen Durationsvariable und Rhythmuserlebnis
in: Bericht über den Internationalen musikwissenschaftlichen Kongreß der GfM Kassel 1962, Kassel/Basel/Paris/London/New York 1963, S. 276 - 279

Bengtsson, Ingmar, Om Relationships between Tonal and Rhythmic Structures in Western Multipart Music
(Über die Beziehungen zwischen tonalen und rhythmischen Strukturen in westlicher mehrstimmiger Musik)
in: Festschrift Carl-Allan Moberg, Stockholm 1961, S. 49 - 76

Conradin, Hans, Das Problem der Bewegung in der Musik
in: Bericht über den Internationalen musikwissenschaftlichen Kongreß der GfM Lüneburg 1950, Kassel/Basel 1950, S. 189 - 190

Dahlhaus, Carl, Probleme des Rhythmus in der Neuen Musik
in: Terminologie der Neuen Musik, Berlin, Berlioz 1965, S. 25 - 37
Veröffentlichungen des Instituts für Neue Musik und Musikerziehung Darmstadt, Bd. 5

Fischer, K.v., Das Zeitproblem in der Musik
in: Das Zeitproblem im 20. Jahrhundert (hrsg. von R.W.Meyer), Bern und München 1964

Georgiades, Thrasybulos, Aus der Musiksprache des Mozart-Theaters
in: Mozart-Jahrbuch 1950, Salzburg 1951, S. 76 - 98

Georgiades, Thrasybulos, Zur Musiksprache der Wiener Klassiker
in: Mozart-Jahrbuch 1951, Salzburg 1953, S. 50 - 59

Gerstenberg, Walter, Grundfragen der Rhythmusforschung
in: Bericht über den Internationalen musikwissenschaftlichen Kongreß der GfM Köln 1958, Kassel/Basel/London/New York 1959, S. 113 - 118

Höweler, Casper, Zur internationalen Uniformität der Begriffe Metrum und Rhythmus
in: Bericht über den Internationalen musikwissenschaftlichen Kongreß der GfM Bamberg 1953, Kassel/Basel 1954, S. 47 - 50

Hucke, Helmut, Zum Problem des Rhythmus im gregorianischen Gesang
in: Kongreßbericht Köln 1958, a.a.O., S. 141 - 143

Ingarden, Roman, Utwór muzyczny i sprawa jego tożsamości (Das Musikwerk und sein Identitätsproblem)
in: Studien zur Ästhetik (Auszüge), Krakow, Polskie Wyd. muz. 1973

Jammers, Ewald, Die Barockmusik und ihre Stellung in der Entwicklungsgeschichte des Rhythmus
in: Festschrift Martin Bollert, Dresden 1936, S. 255 - 278

Karkoschka, Erhard, Zur rhythmischen Struktur in der Musik von heute
in: Kongreßbericht Kassel 1962, a.a.O., S. 379 - 388

Keller, Wilhelm, Carl Orff
in: Stilporträts der Neuen Musik, Berlin, Merseburger 1961, S. 42 - 55
Veröffentlichungen des Institutes für Neue Musik und Musikerziehung Darmstadt, Bd. 2

Keller, Wilhelm, Grundbegriffe der Rhythmik und Metrik
in: Die vielgültige Musik und die Allgemeine Musiklehre, Kassel/Basel 1960, S. 113 - 117
Musikalische Zeitfragen, Bd. IX

La Rue, Jan, Harmonic Rhythm as an indicator of rhythmic function (Harmonischer Rhythmus als ein Indikator der rhythmischen Funktion)
in: Kongreßbericht Köln 1958, a.a.O., S. 176 - 177

Nestler, Gerhard, Der Rhythmus in der Reihentechnik der Gegenwart
in: Kongreßbericht Köln 1958, a.a.O., S. 191 - 200

Neumann, Friedrich, Die Zeitgestalt als Grundbegriff der musikalischen Rhythmik
in: Kongreßbericht Kassel 1962, a.a.O., S. 268 - 270

Reckziegel, Walter, Musikanalyse - eine exakte Wissenschaft?
in: Elektronische Datenverarbeitung in der Musikwissenschaft (hrsg. von Harald Heckmann), Regensburg 1967, S. 203 - 224

Schering, Arnold, Betonungs- und Gewichtsprinzip
in: Bericht über den I. musikwissenschaftlichen Kongreß der Deutschen Musikgesellschaft in Leipzig 1925
Leipzig 1926, S. 460 - 462

Schneider, Marius, Prolegomena zu einer Theorie des Rhythmus
in: Kongreßbericht Köln 1958, a.a.O., S. 264 - 275

Smits van Waesberghe, Joseph, Rhythmus, Metrum, Tempo und Struktur im biologischen Rhythmus der Musik
in: Bericht über den musikwissenschaftlichen Kongreß Bonn 1970, Kassel/Basel/Tours/London 1971, S. 575 - 577

Stephan, Rudolf, Zur Cantio-Rhythmik
in: Kongreßbericht Köln 1958, a.a.O., S. 281 - 283

Sychra, Antonin, Das Problem des Rhythmus im Lichte der Beziehungen von Musik und Wort
in: Kongreßbericht Köln 1958, a.a.O., S. 255 - 257

Verchaly, André, La Métrique et le rythme musical au temps de l'humanisme (Die Metrik und die musikalische Rhythmik in der Zeit des Humanismus)
in: Kongreßbericht New York 1961, a.a.O., I, S. 66 - 71

Waeltner, Ernst Ludwig, Metrik und Rhythmik in Jazz
in: Terminologie der Neuen Musik, Berlin, Merseburger 1965, S. 38 - 47
Veröffentlichungen des Instituts für Neue Musik und Musikerziehung Darmstadt, Bd. 5

Waltershausen, Wolfgang v., Rhythmus in der Musik
in: Bericht vom 3. Kongreß für Ästhetik und Allgemeine Kunstwissenschaft Halle 1927, Stuttgart 1927, S. 156 - 166

Wetzel, Hermann, Zur psychologischen Begründung der Rhythmus und die aus ihr fließende Bestimmung der Begriffe Takt und Motiv
in: Riemann-Festschrift Leipzig 1909, S. 100 - 121

Wittelsbach, Rudolf, Zur Kritik der Musiklehre
in: Die vielspältige Musik und die Allgemeine Musiklehre, Kassel/Basel 1960, S. 82 - 93
Musikalische Zeitfragen, Bd. IX

Wolff, Hellmuth Christian, Der Rhythmus bei Johann Sebastian Bach
in: Bach-Jahrbuch 37, 1940 - 1948, S. 83 - 121

D. Wichtigste Artikel aus Nachschlagewerken

Dürr, Walther und Gerstenberg, Walter, Artikel "Rhythmus, Metrum, Takt"
in: Die Musik in Geschichte und Gegenwart, Bd. XI, Kassel/Basel/London 1963, Spalten 1023 - 41

Zeminer, Friedrich, Artikel "Rhythmus"
in: Riemann Musik-Lexikon, Sachteil, Mainz 1967, S. 803 - 808

Nicht in das Literaturverzeichnis aufgenommen wurden die Schriften zur Musiklehre oder zur Komposition, die nur Aussagen zum musikalischen Rhythmus gespart worden sind.

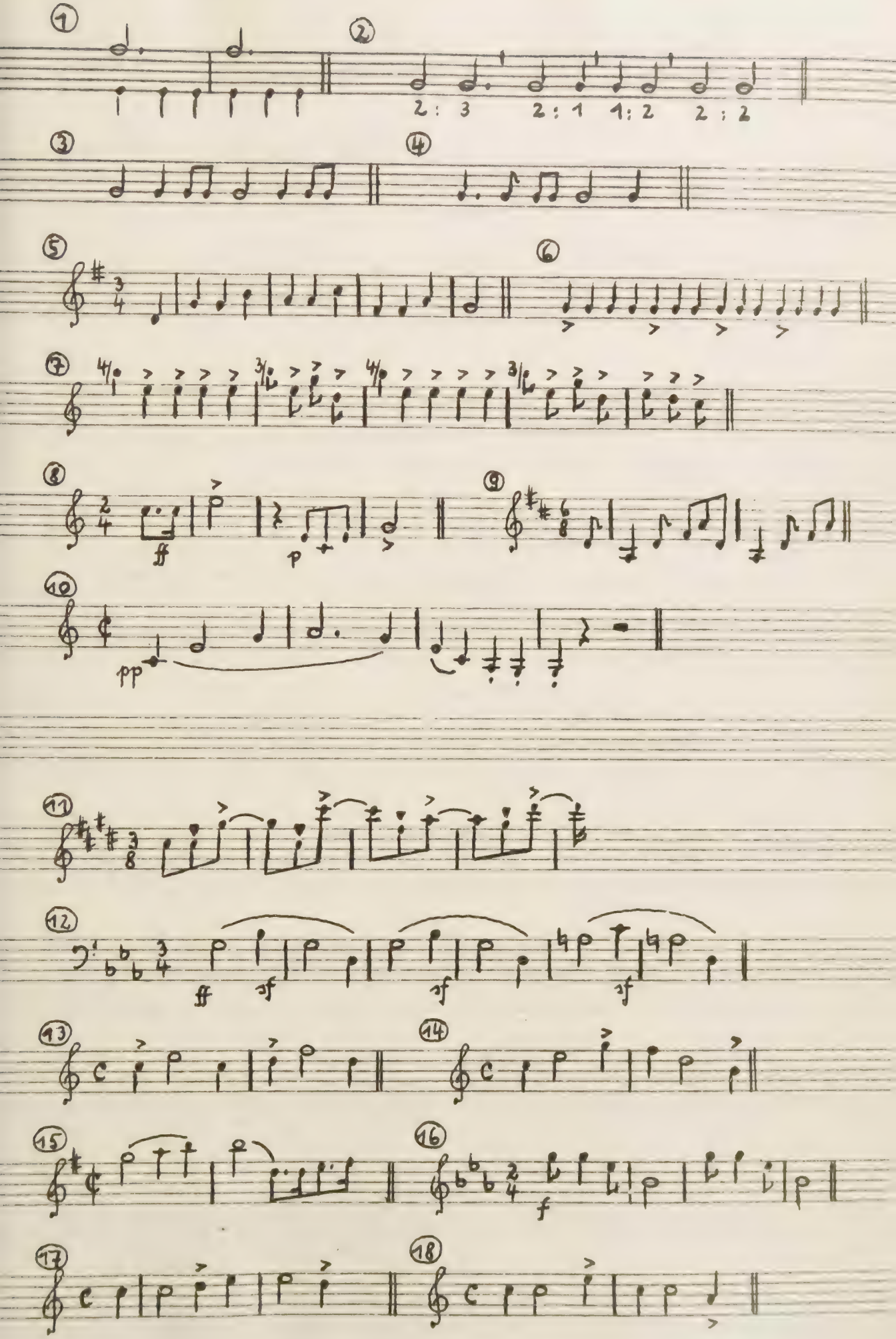
1
2
2 : 3
2 : 1
1 : 2
2 : 2
3
4
5
6
7
8
ff
p
9
10
pp
11
12
ff
sf
sf
sf
13
14
15
16
f
17
18

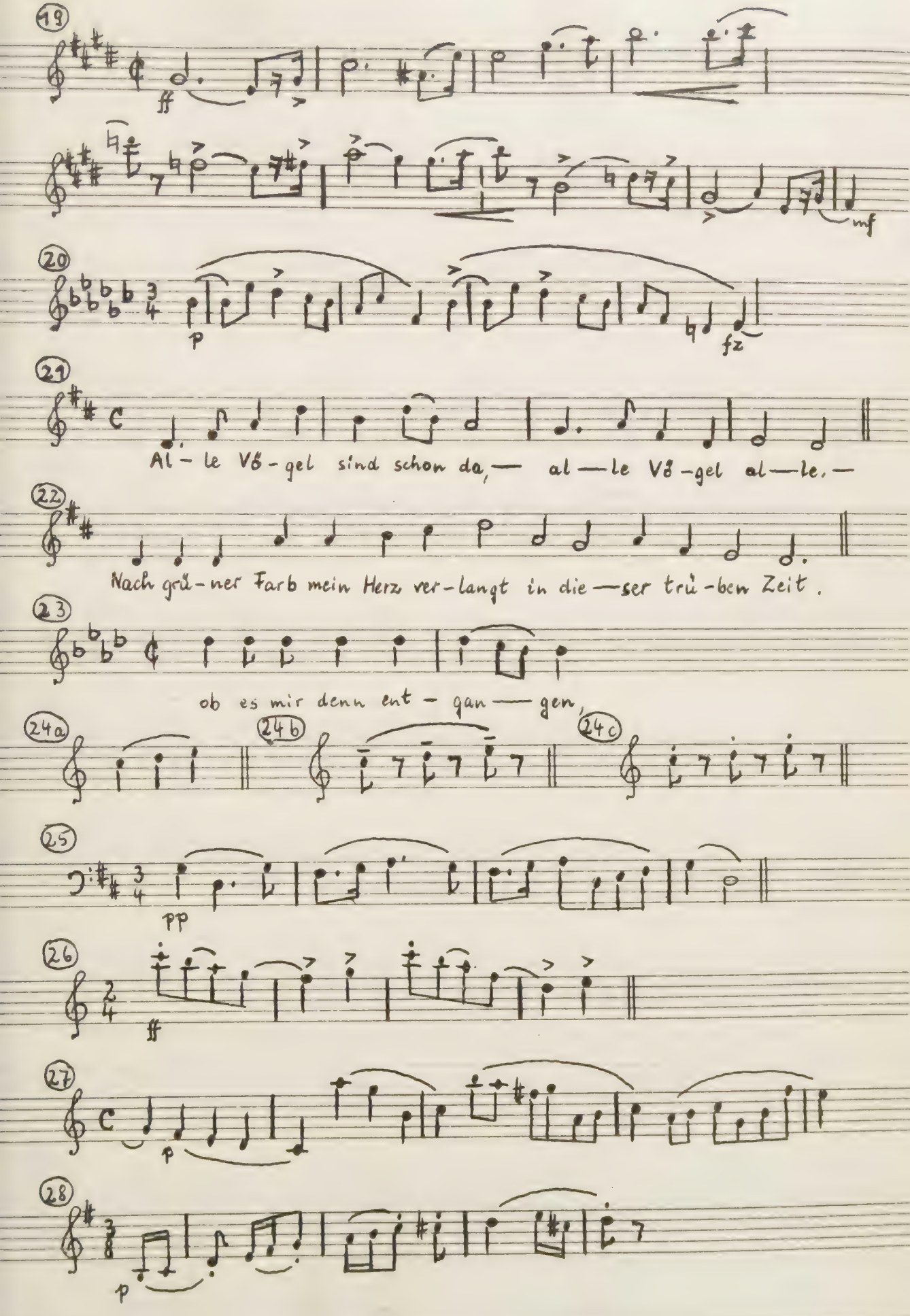
19
ff
mf
20
p
fz
21
Al - le Vö - gel sind schon da, — al — le Vö - gel al — le. —
22
Nach grü - ner Farb mein Herz ver - langt in die — ser trü - ben Zeit.
23
ob es mir denn ent - gan — gen,
24a
24b
24c
25
pp
26
ff
27
p
28
p

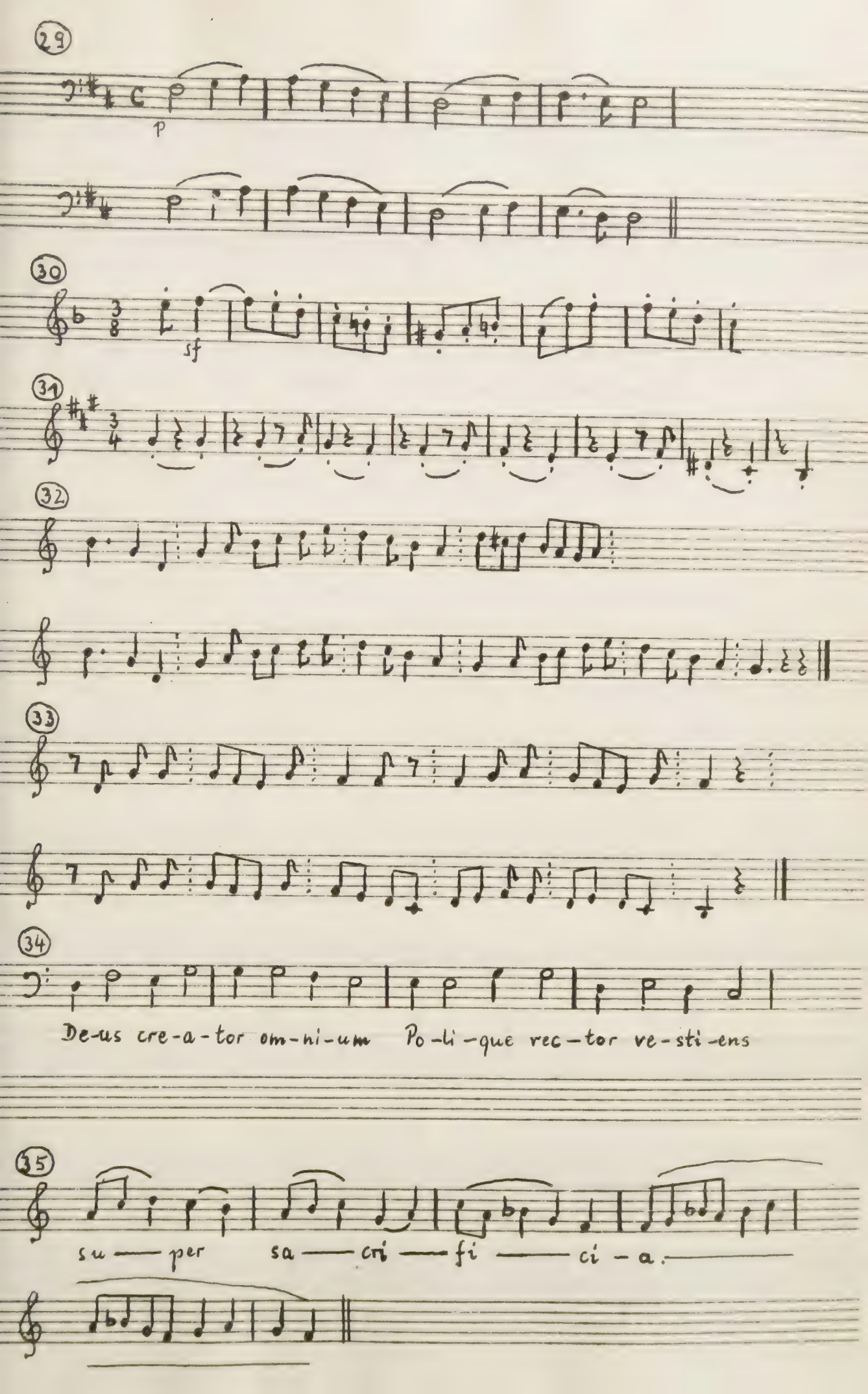
29
p
30
sf
31
32
33
34
De-us cre-a-tor om-ni-um Po-li-que rec-tor ve-sti-ens
35
su — per sa — cri — fi — ci - a.

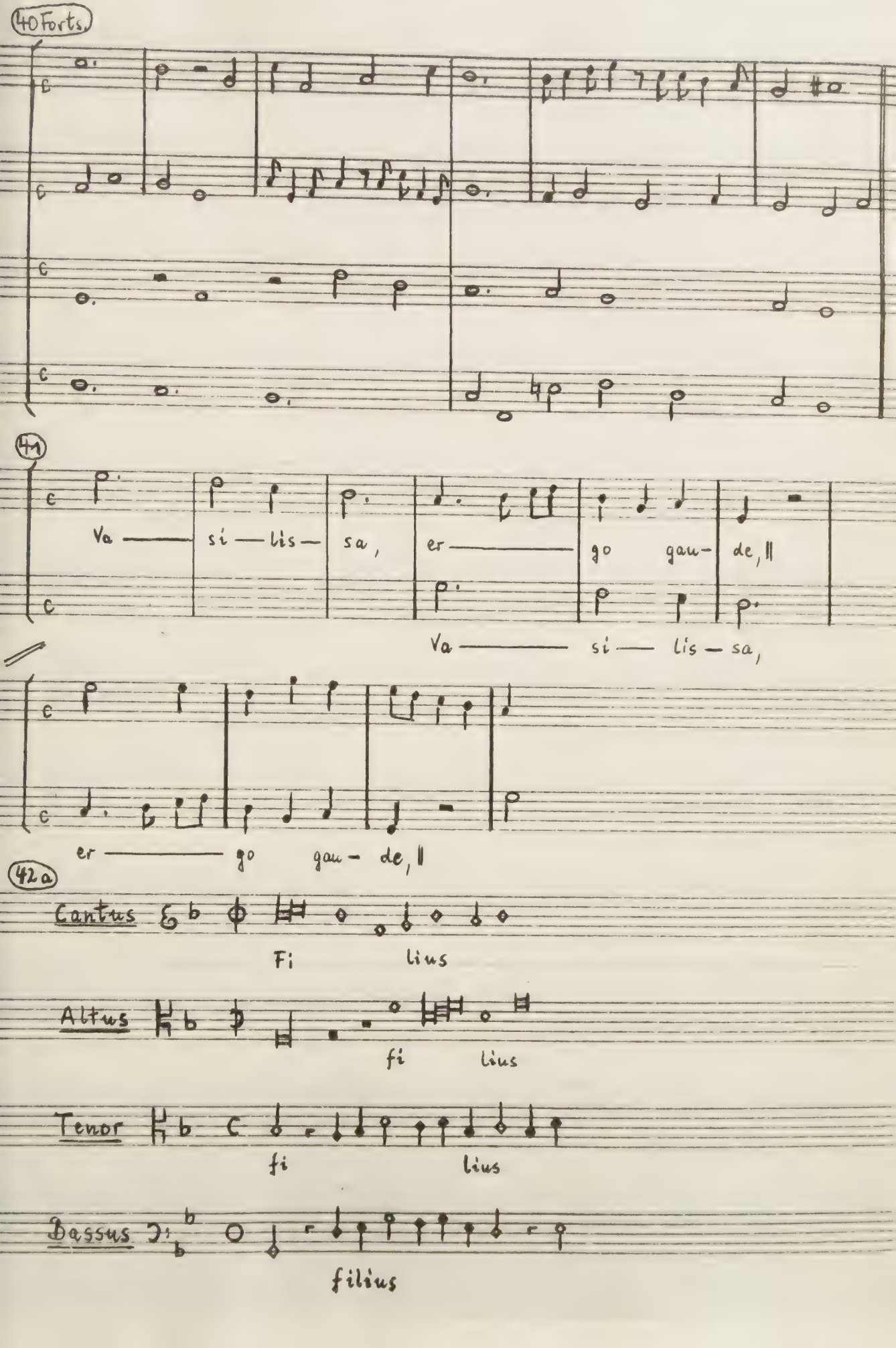
40 Forts.
41
Va — si — lis — sa, er — go gau — de,
Va — si — lis — sa,
er — go gau — de,
42a
Cantus
Fi lius
Altus
fi lius
Tenor
fi lius
Bassus
filius

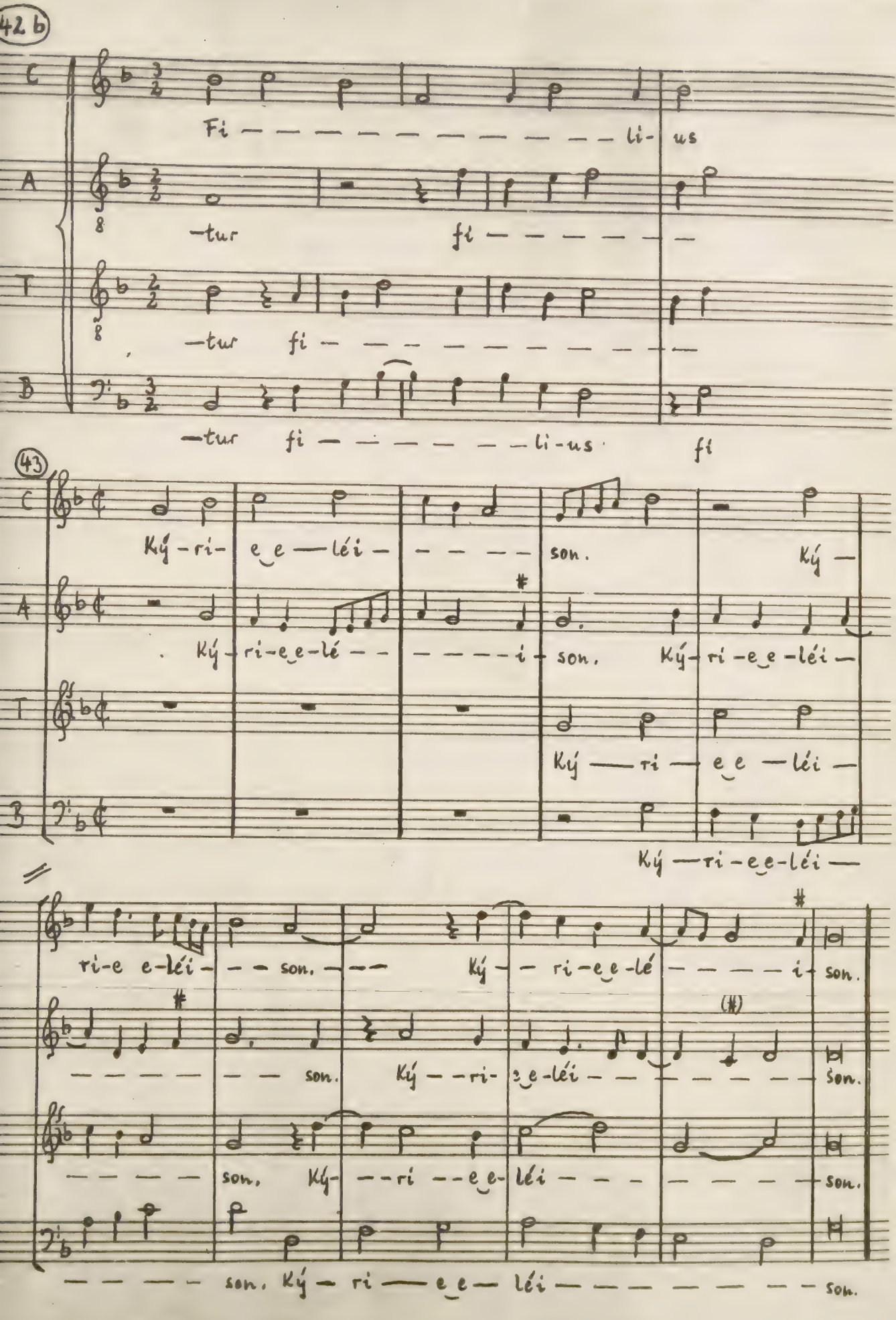
42 b
C
A
T
B
Fi — — — — — — — — — — li- us
8
-tur fi — — — — — —
8
-tur fi — — — — — — — — — —
-tur fi — — — — — li-us fi
43
Ký - ri- e e — léi — — — — son. Ký —
Ký - ri-e e-lé — — — — — i - son. Ký - ri - e e - léi —
Ký — ri — e e — léi —
Ký — ri - e e - léi —
ri-e e-léi — — son. — — Ký — ri - e e - lé — — — — i - son.
— — — — — son. Ký — — ri- e e-léi — — — — — — son.
— — — — son. Ký — — ri — — e e- léi — — — — — — son.
— — — — son. Ký — ri — e e — léi — — — — — — — son.

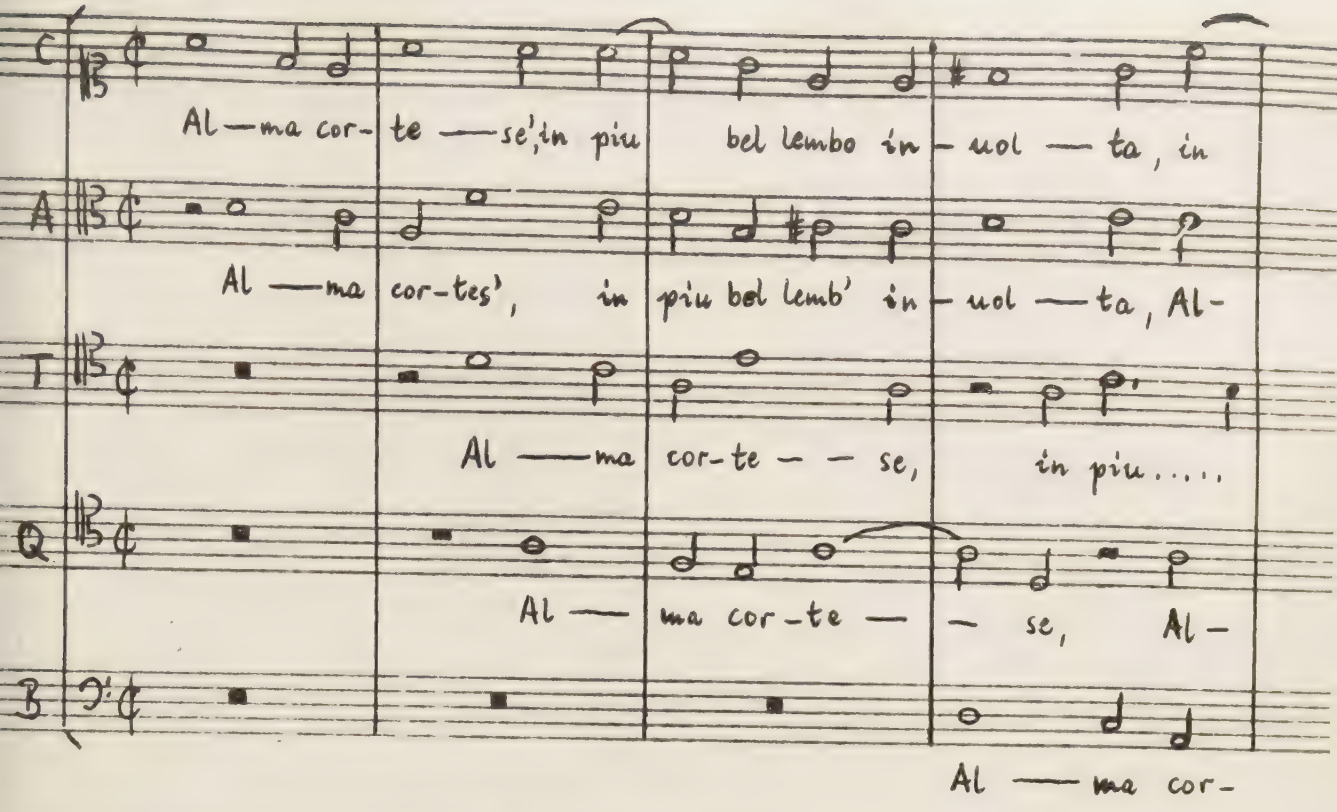
C
Al — ma cor- te — se', in piu bel lembo in — uol — ta, in
A
Al — ma cor-tes', in piu bel lemb' in — uol — ta, Al-
T
Al — ma cor-te — — se, in piu.....
Q
Al — ma cor-te — — se, Al-
B
Al — ma cor-

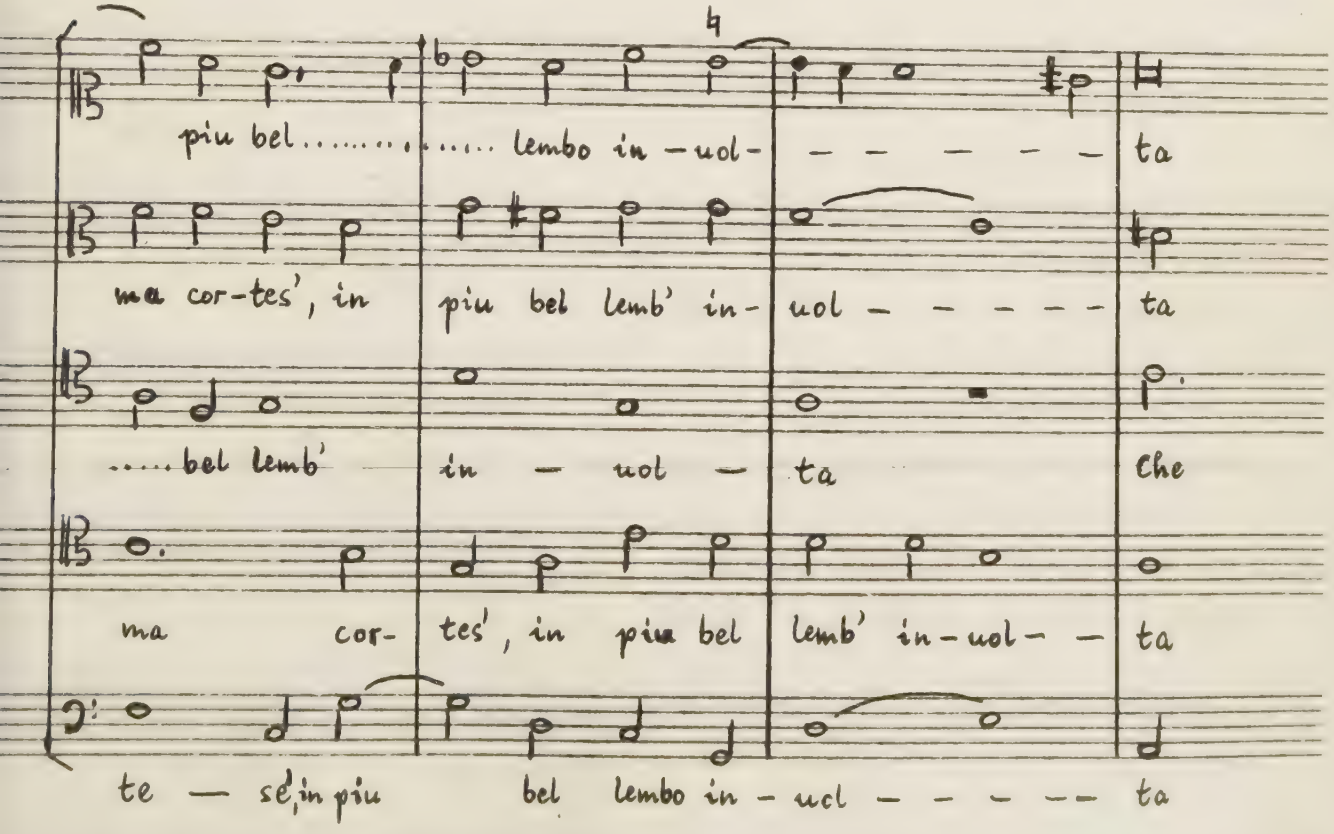
piu bel..... ..... lembo in-uol- — — — — — ta
ma cor-tes', in piu bel lemb' in- uol — — — — — ta
.....bel lemb' in — uol — ta che
ma cor- tes', in piu bel lemb' in-uol- — ta
te — se', in piu bel lembo in - uol — — — — — ta

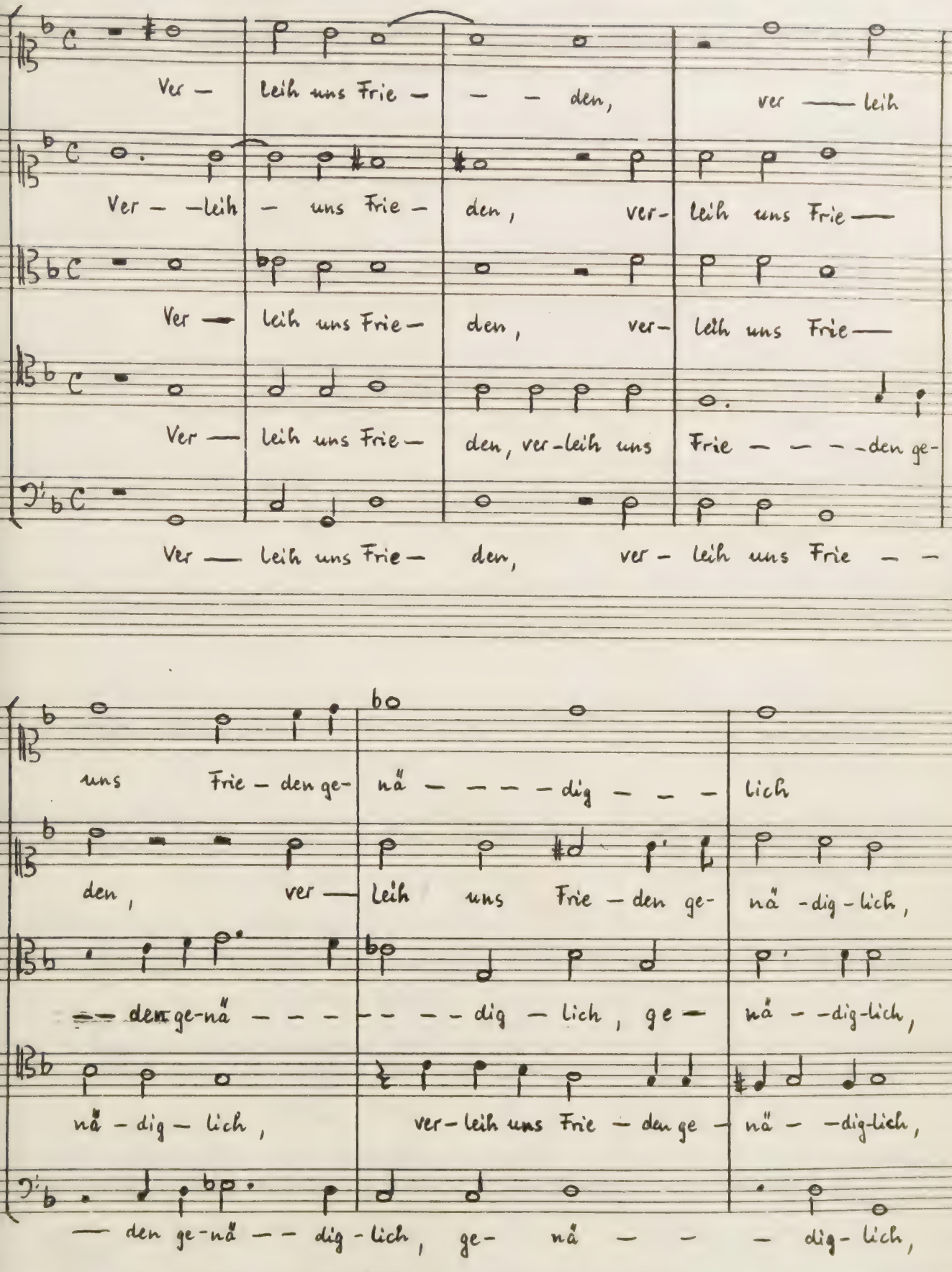
Ver — leih uns Frie — — — den, ver —— leih
Ver — —leih — uns Frie — den, ver- leih uns Frie ——
Ver — leih uns Frie — den, ver- leih uns Frie ——
Ver — leih uns Frie — den, ver-leih uns Frie — — — -den ge-
Ver — leih uns Frie — den, ver - leih uns Frie — —
uns Frie - den ge- nä — — — - dig — — — lich
den, ver — leih uns Frie - den ge- nä - dig - lich,
— den ge-nä — — — — — dig — lich, ge — nä — -dig-lich,
nä - dig - lich, ver - leih uns Frie - den ge - nä — -dig-lich,
— den ge-nä — — dig - lich, ge- nä — — — dig- lich,

46a
C
Nun laßt uns fröh-lich sein/ beim
Q
Nun laßt uns fröh-lich sein beim
A
Nun laßt uns fröh-lich sein beim gu – –
T
Nun laßt uns fröh-lich sein beim
B
Nun laßt uns fröh-lich sein beim
gu-ten küh-len Wein/ fa la la la la la la la la la,
gu-ten küh-len Wein/ fa la la la la la la la la,
– ten küh-len Wein/ fa la la la la la la la, fa la,
gu-ten küh-len Wein/ fa la la la la la la la,
gu-ten küh-len Wein/ fa la la, fa la la,
46b
Nun laßt uns fröh-lich sein/

(47a)

Ent-laubt ist uns der Wal-de gen di-sen win - - - - ter kalt

(47b)

Ich dank dir, lie-ber Her-re, daß du mich hast be-wahrt

(48)

Las-sa dun que debb' i-o mentre Orfeo consue no-

-te il ciel con-so-la con le pa-ro-le mi passan- gli il co-re.

(49)

Per tru-ci-dar la per-fi-da la per-fi-da che o-

scu-ra i so-gni mie-i

(50)

Allemande: Courante:

Sarabande: Gigue:

(47a)

Ent – laubt ist uns der Wal – de gen di – sen win – – – – – ter kalt

(47b)

Ich dank dir, lie – ber Her – re, daß du mich hast be – wahrt

(48)

Las – sa dun que debb' i – – o mentre Orfeo consue no –

– te il ciel con – so – la con le pa – ro – le mi passan – gli il co – re.

(49)

Per tru – ci – dar la per – fi – da la per – fi – da che o –

scu – ra i so – gni mie – i

(50)

Allemande: Courante:

Sarabande: Gigue:

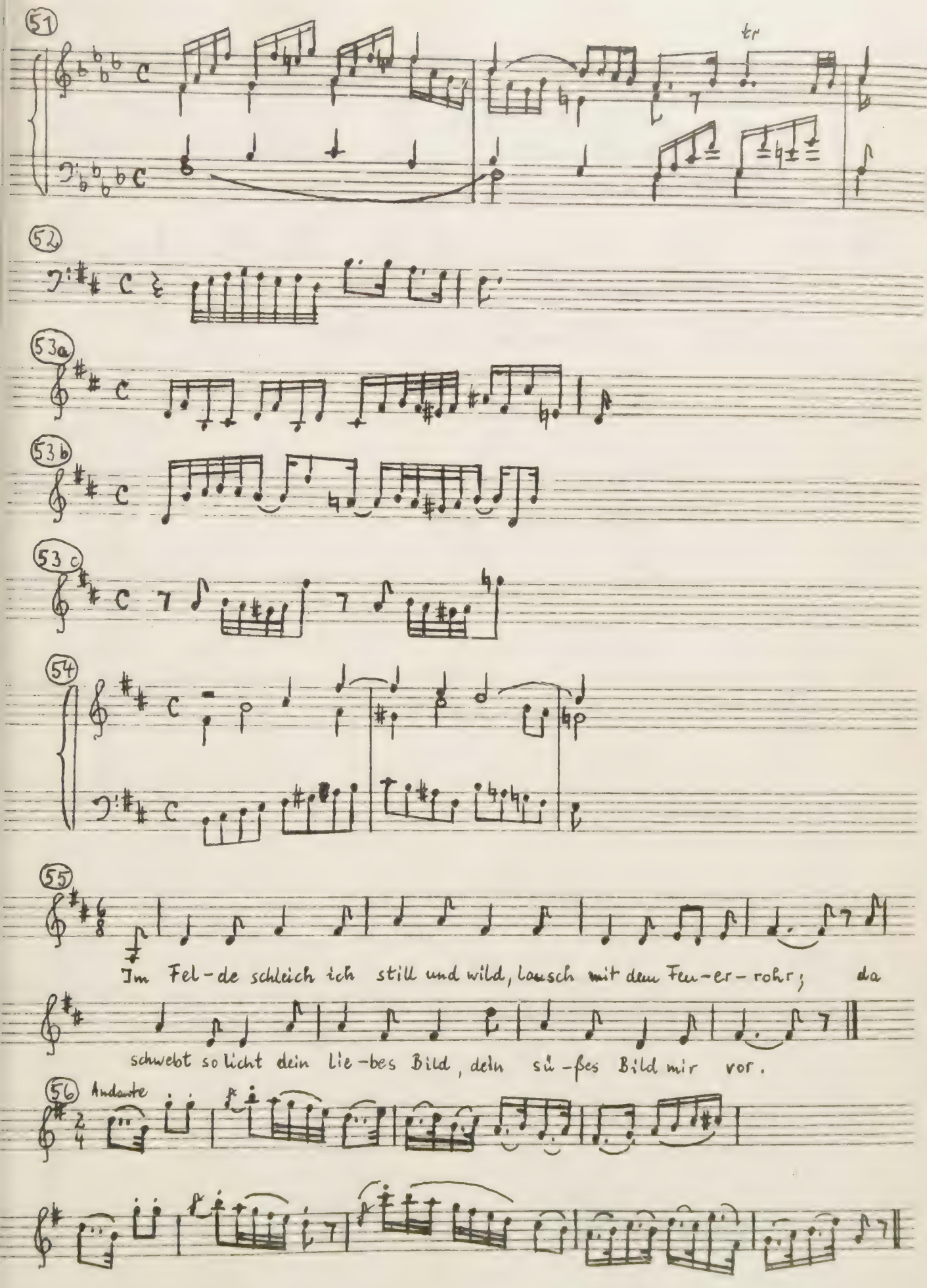
51
tr
52
53a
53b
53c
54
55
Im Fel-de schleich ich still und wild, lausch mit dem Feu-er-rohr; da
schwebt so licht dein lie-bes Bild, dein sü-ßes Bild mir vor.
56
Andante

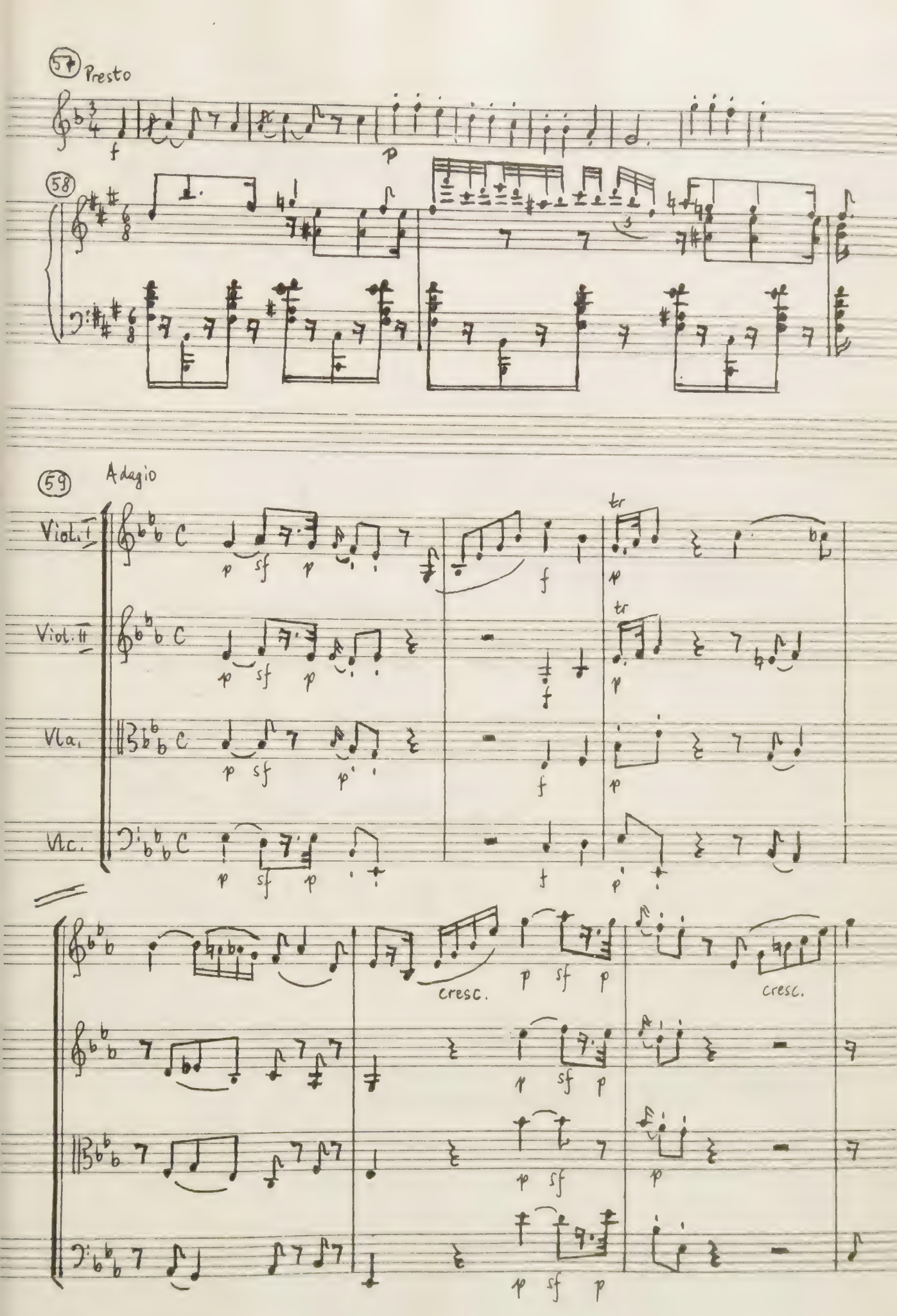
57 Presto
58
59 Adagio
Viol. I
Viol. II
Vla.
Vlc.
tr
cresc.

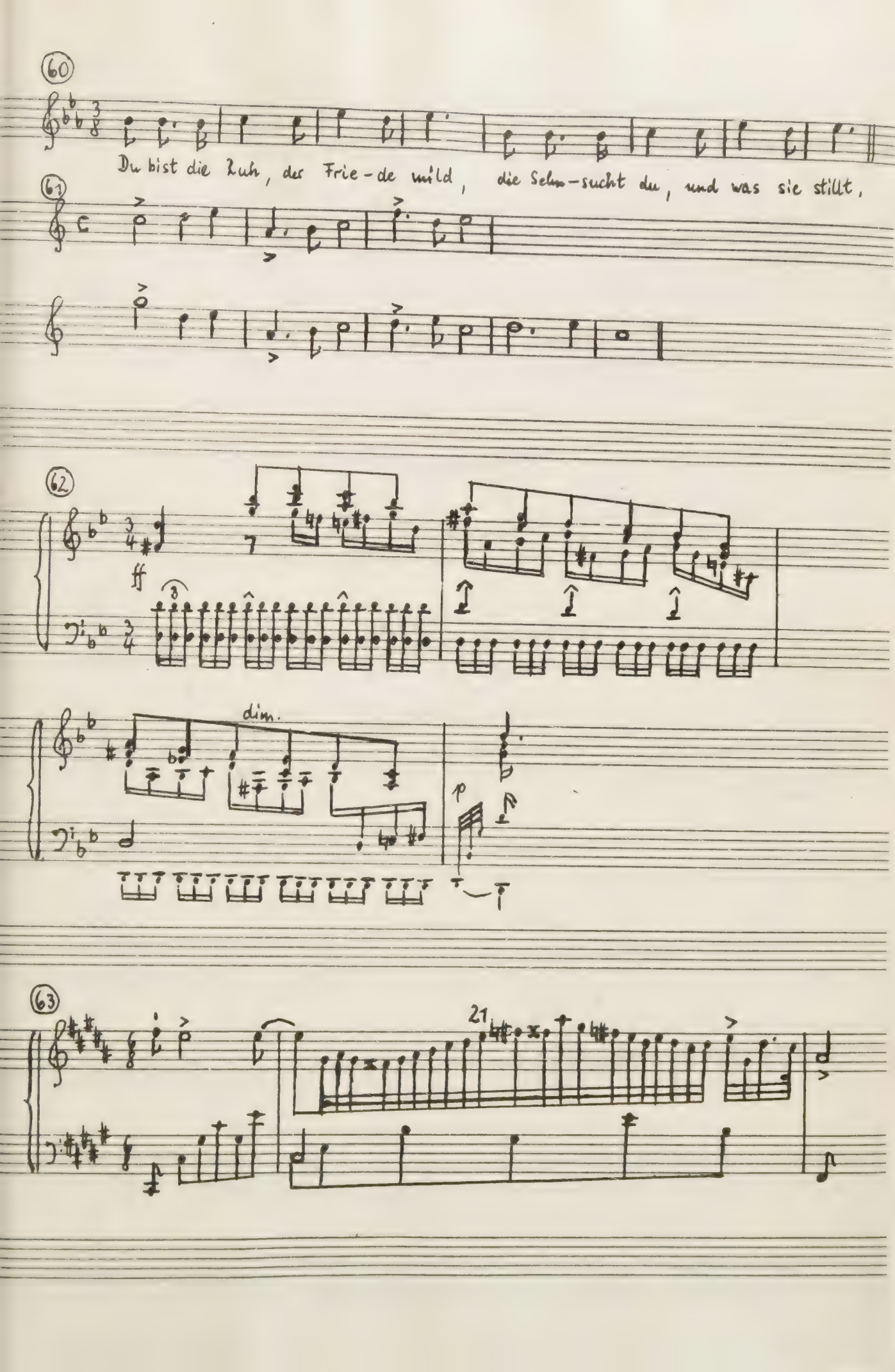
60
Du bist die Ruh, der Frie-de mild, die Sehn-sucht du, und was sie stillt,
61
62
ff
dim.
p
63
21

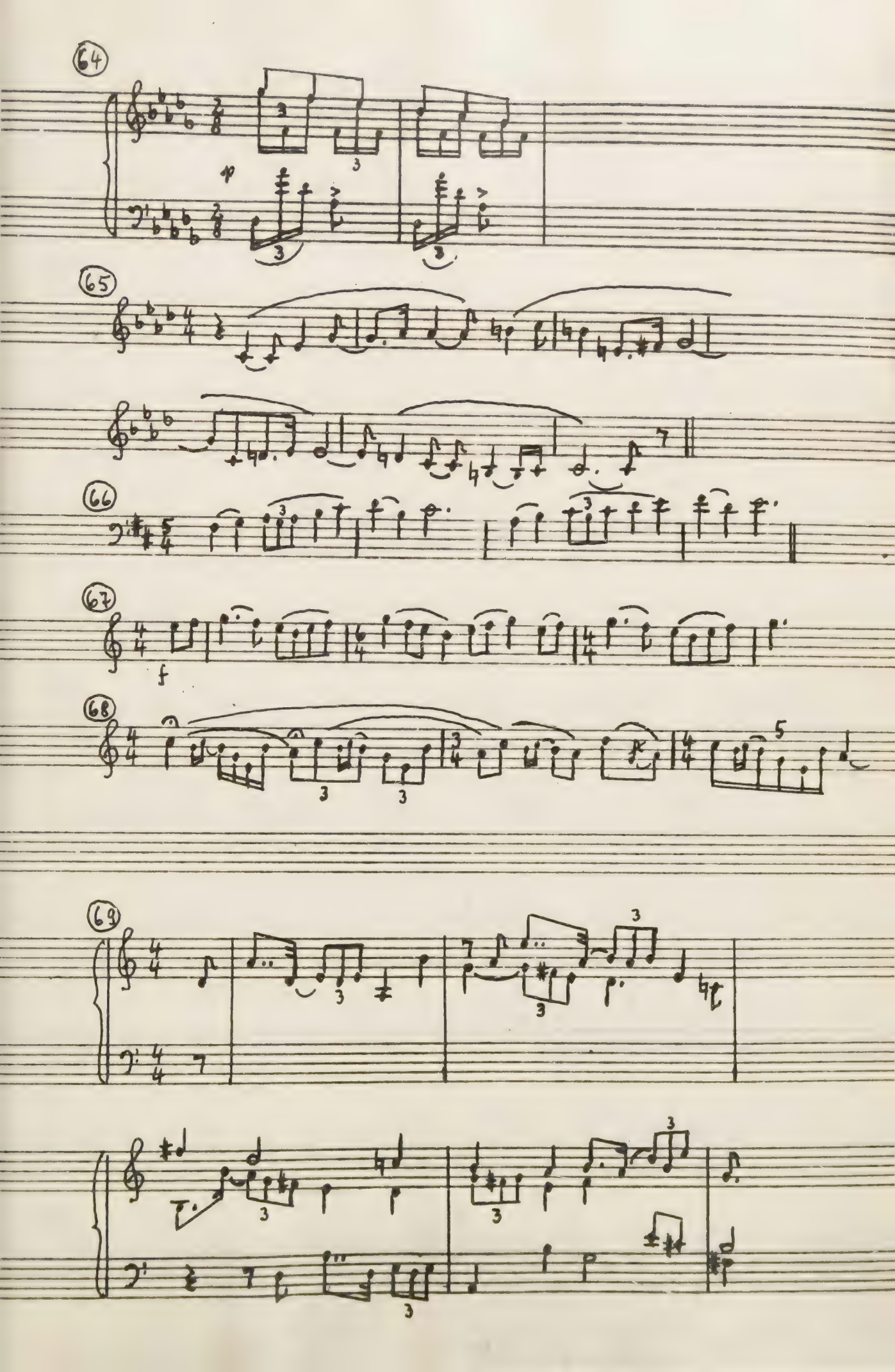

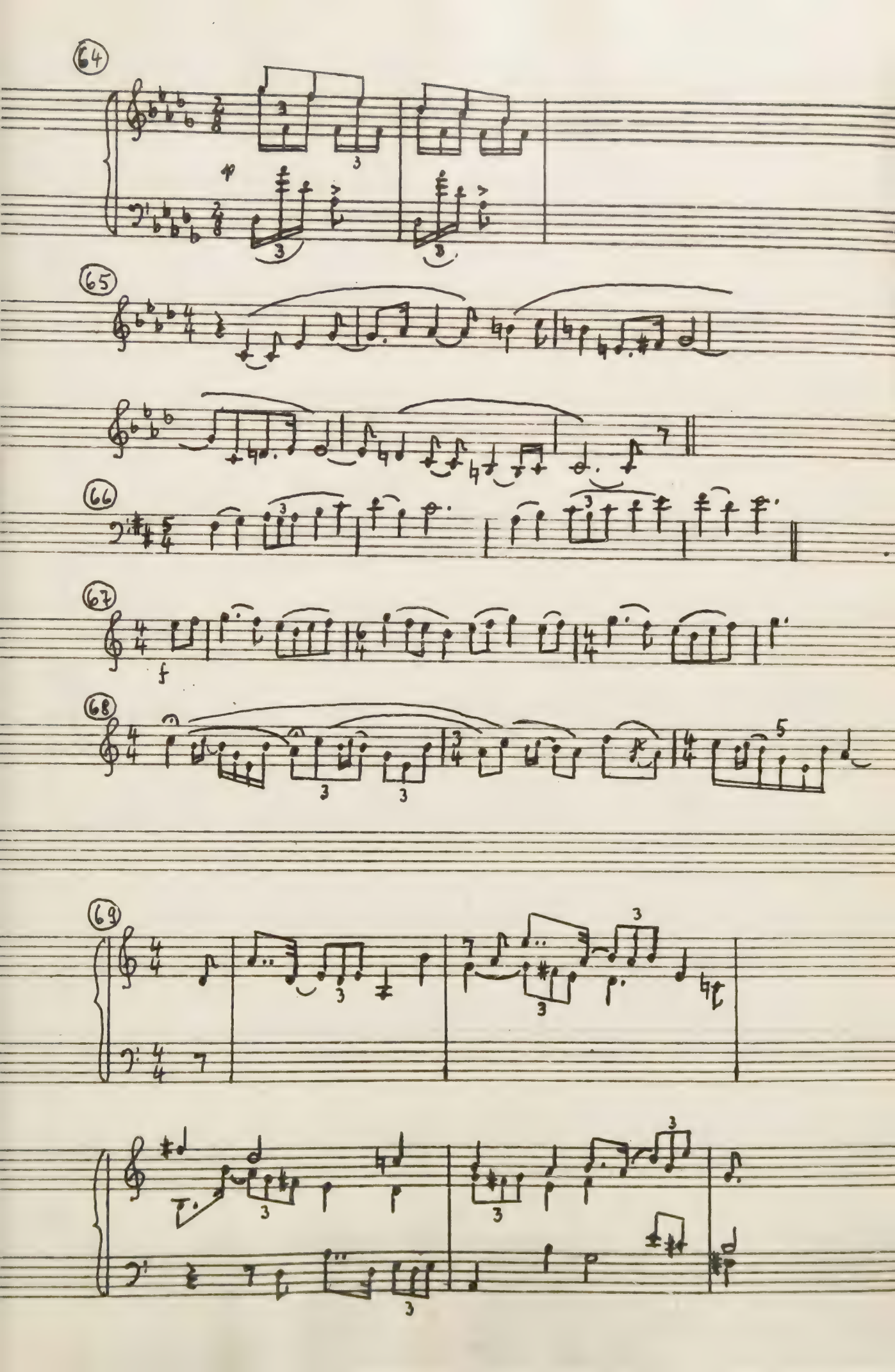
64
65
66
67
68
69

(70)

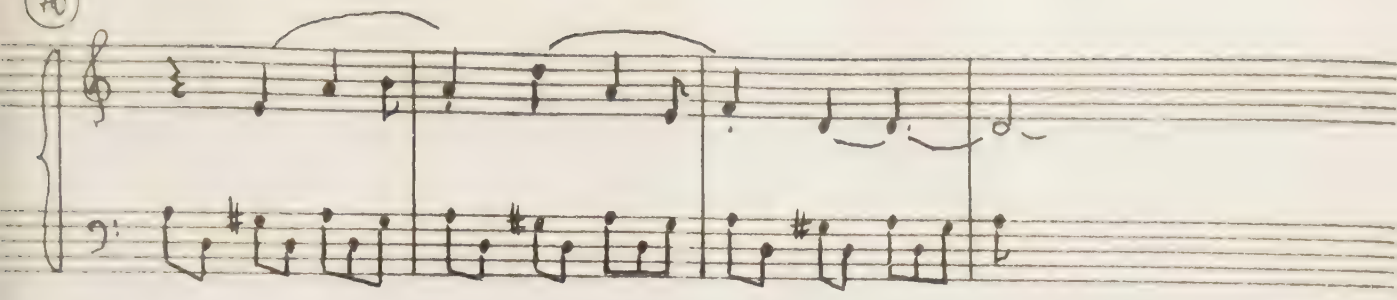

(71)

Foxtrott: 4/4

Tango: 4/8

Rumba: 4/4

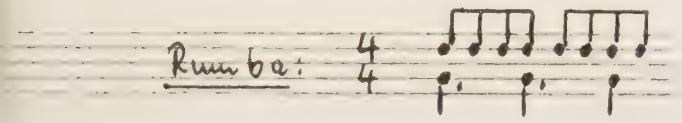

Calypso: 4/4

(72)

(73)

(74)

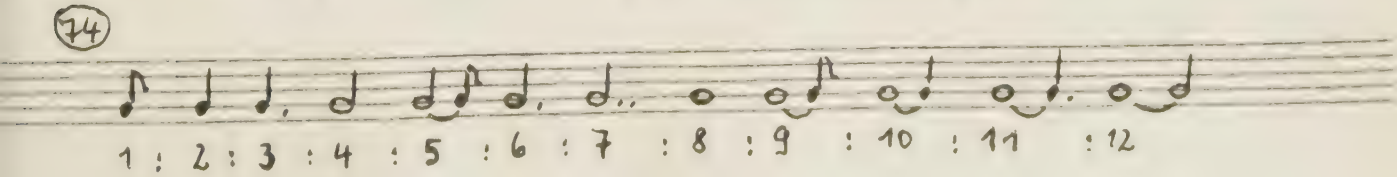

Modéré

75a

75b

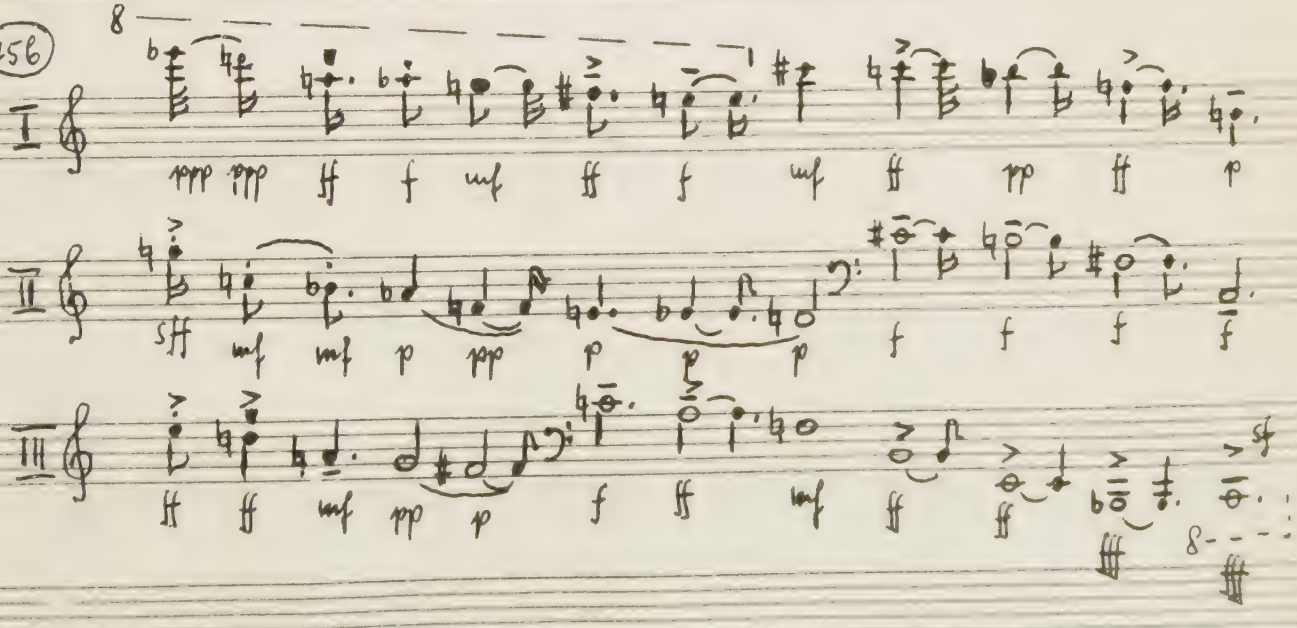

76
3
3
p
3
3
p
7:8
7:8
p
5:4
5:4
pp
5:4
5:4
pp

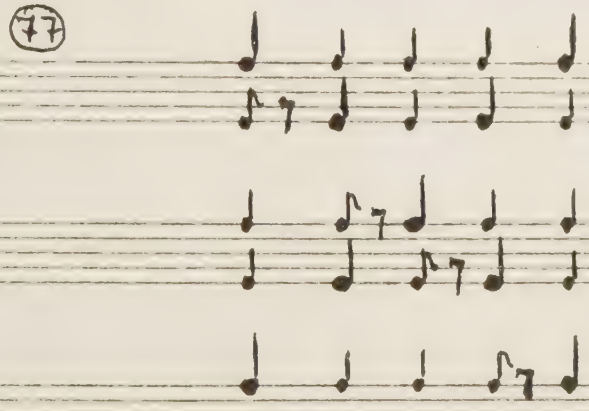
77

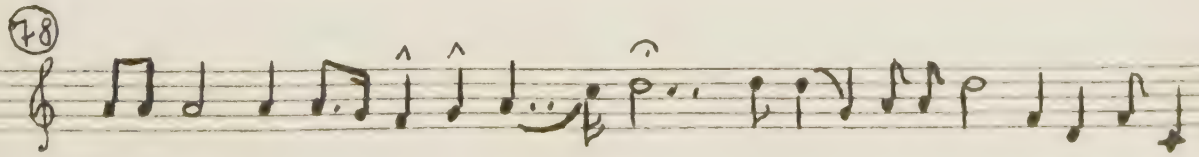
78

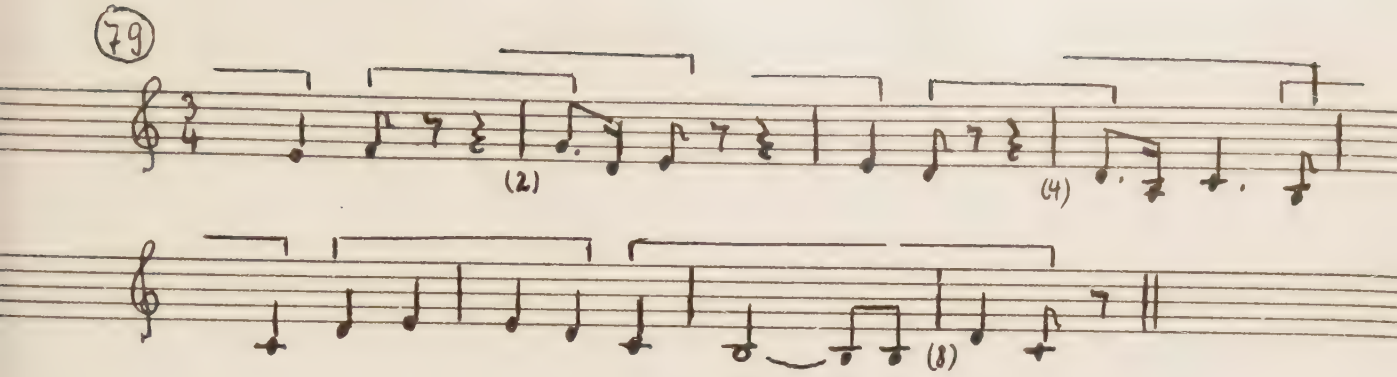
79
(2)
(4)
(8)

80
1
2
3
4

Hiermit erkläre ich an Eides Statt, daß die vorliegende Arbeit selbständig und ohne unerlaubte Hilfe sowie nur mit der angegebenen Literatur angefertigt wurde.

H. Klaus Schulz

Grundfragen einer Theorie des musikalischen Rhythmus

zur Erlangung des akademischen Grades
doctor scientiae philosophiae (Dr. sc. phil.)

vorgelegt der
Gesellschaftswissenschaftlichen Fakultät
des Wissenschaftlichen Rates
der Humboldt-Universität
zu Berlin

Dr. paed. Klaus Hehner

Dauer sind, also nur gedingt und auch nur partiellen Einfluß auf abhängig gebauten Verläufe oder gar ganzen musikalischen Kunstwerke [illegible].

Zum zweiten [illegible] den Rhythmus als das typische musikalische Element nennen. Nehmen wir für den [illegible] dann weist uns der menschliche Rhythmus neben Tempo und auch Dynamik ganz besonders auf die materielle Existenzweise von Musik hin, mit ihrem [illegible] Charakter.

3. Von der Struktur und strukturellen Prinzipien wie auf mit der Verhältnis von Musik und Zeit eingegangen werden. Die Ordnung der Musik als Kriterium unter [illegible] den Gliederungsmöglichkeiten der Musik auf den [illegible] Erlebnisbereiche und ihrer Beziehungen, eigen [illegible] zu Erscheinungen. So können auch die Strukturen an der Zeit, vor allem die sinnlichen Perspektive und Tiefen und ihre Erlebnisqualität auch in der Musik entdeckt werden können, die musikalischen Gestaltungsmittel mit prägen. Schon hier ist zu bemerken, daß die Zeit als Existenzform jeder Materie von unserem Bewußtsein unabhängig und real existiert, daß ihre Eigenschaften durch unsere Erkenntnis aber nur so Dingen erkannt werden können, wie es tatsächlich besteht, am Prozessen, in Interaktionen u.a. Denken ist die Zeit gewiß Voraussetzung für das Funktionieren der menschlichen Bewußtseinsakte.

Speziell bei der Zeit der Zeitauffassung hat auch für die bestimmenden Rhythmen seelischen Ordnungsmuster von "Länge", "Kürze" und "Gleichheit" als seelische Grundeigenschaften (Verschiedenheit von "früher", "später" und "gleichzeitig") [illegible]

Rhythmik findet. Vorbedingung für diese theoretische V[illegible] dierung ist es aber, neben einer "mathematischen Zeit" [illegible] der alle Erscheinungen existieren, noch andere Zeiten, andere "Linien des Werdens" (Theodor Fuchs) [illegible] z.B. die "psychologische Zeit".

4. Das Verhältnis von Musik und Zeit berührt den spezifischen Rhythmus noch von einer anderen Seite her - Musik ist [illegible] nur schlechthin "Zeitkunst", sondern auch "Kunst der Zeitgestaltung". Musik gestaltet selbst Zeitabläufe, teilt Kürzere oder größere Zeiterstreckungen aus, markiert Wechselfälle und Übergänge in diesem Zeitablauf. Indem wir diese Tatsachen, grenzen wir uns gegen Ansätze der Phänomenologie ab, die einen nahezu unüberbrückbaren Unterschied zwischen dem "rein intentionalen" Gegenstand musikalischer Kunst der "Zeit in sich enthält", und dem "realen" Gegenstand erklingende Musik, der "in der Zeit erhalten" ist.
Die damit verbundene Verkürzertigkeit führt neben der falschen Einschränkung auf nur einen Teil des musikalischen Prozesses zu einer ahistorischen Betrachtungsweise, denn weder das "Werk selbst" (das sogenannte musikalische Kunstwerk) noch der ihm entgegengesetzte ideale Interpret oder Hörer werden als Bestandteil der sozial-historischen Entwicklung begriffen. Diese Position wird dann überwunden, wenn der Zusammenhang zwischen dem musikalischen Produkten und den Tätigkeiten, aus denen dieses hervorgehen, als grundlegend angenommen, wenn der Stellenwert jedes Elements in dem gesamten musikkulturellen Prozeß bestimmt wird.

5. Der Versuch, die Begriffe Rhythmus und Metrum definitorisch zu bestimmen, stößt auf eine Fülle von Schwierigkeiten, die vor allem mit historisch gewachsenen unterschiedlichen Bedeutungen und mit dem Gebrauch der Begriffe Rhythmus in einem weiteren Sinne - Rhythmus als allgemeine Erscheinung oder aber in der Musik als zeitliche Ordnung überhaupt - und in einem engeren Sinne - Rhythmus als Zahl- und Maßaspekt zeitlicher Ordnung in der Musik - zu tun haben.

Rhythmik finden. Vorbedingung für [illegible] dierung [illegible] aber, neben einer "[illegible]chen Zeit" der alle Erscheinungen existieren, noch andere Zeiten, andere "Linien des Werdens" (Fedor Pscher) [illegible] z.B. die "psychologische Zeit".

4. Das Verhältnis von Musik und Zeit berührt den musikalischen Rhythmus noch von einer anderen Seite her - Musik ist nicht nur schlechthin "Zeitkunst", sondern auch "Kunst der Zeitgestaltung". Musik gestaltet selbst Zeitabläufe, teilt kleinere oder größere Zeitstrecken ein, markiert Übergänge und Übergänge in diesem Zeitablauf. Indem wir diese Feststellungen, grenzen wir uns gegen Ansichten der Phänomenologie ab, die einen nahezu unüberbrückbaren Unterschied macht zwischen dem "rein intentionalen" Gegenstand notierter Musik, der "Zeit in sich enthält", und dem "realen" Gegenstand erklingende Musik, der "in der Zeit enthalten" ist. Die damit verbundene Verdinglichung führt neben der falschen Einschränkung auf nur einen Teil des musikkulturellen Prozesses zu einer ahistorischen Betrachtungsweise, denn weder das "Werk selbst" (das notierte musikalische Kunstwerk) noch der ihm angemessene ideale Interpret oder Hörer werden als Bestandteil der sozial-historischen Entwicklung begriffen. Muss Position wird dann überwunden, wenn der Zusammenhang zwischen den musikalischen Produkten und den Tätigkeiten, aus denen diese hervorgehen, als grundlegend angenommen, wenn der Stellenwert jedes Elements in dem gesamten musikkulturellen Prozeß bestimmt wird.

5. Der Versuch, die Begriffe Rhythmus und Metrum definitorisch zu bestimmen, stößt auf eine Vielzahl von Schwierigkeiten, die vor allem mit historisch gewachsenen unterschiedlichen Bedeutungen und mit dem Gebrauch des Begriffes Rhythmus in einem weiteren Sinne - Rhythmus als allgemeine Erscheinung oder aber in der Musik als zeitliche Ordnung überhaupt - und in einem engeren Sinne - Rhythmus als Teil- und Teilaspekt zeitlicher Ordnung in der Musik - zu tun haben.

besonderes Problem bringt nach das zu berücksichtigende Verhältnis von Rhythmus und Metrum mit sich, weil meist immer klar erkennbar wird, welche Seiten zeitlicher Gestaltung mit ihnen erfaßt werden sollen. Unter der Voraussetzung, daß sowohl Rhythmus als auch Metrum eine Einheit von qualitativen und quantitativen Aspekten bilden, definieren wir in der Arbeit folgendermaßen:

- Wir bezeichnen mit Rhythmus in der Musik die dynamischen Beziehungen als zeitliche Gestaltungsqualitäten, basierend auf den den Zeitablauf gliedernden Tonereignissen.
- Wir bezeichnen mit Metrum in der Musik die Beziehungen zwischen Tondauergruppen als zeitliche Gestaltungsqualitäten, basierend auf den den Zeitablauf gliedernden Tondauerproportionen.

6. Von besonderem Interesse werden die Beziehungen zu den anderen musikalischen Elementen sein, da die möglichen Gestaltungsqualitäten erst aus der Fülle aller Elemente hervorgehen. Aus der Sicht des musikalischen Rhythmus sind dies die folgenden Beziehungen:

- Rhythmus/Metrum und Tempo, weil rhythmisch-metrische Qualitäten erst auf der Basis der Tempo- oder Tondauerbestimmung Sinn, Beziehungen zeitlicher Tondauerproportionen werden;
- Rhythmus (Tondauer) und Tonhöhe, Tonhöhe und Tondichte, weil diese Zusammenhänge in Form von Akzentuierungen durch Melodie, Akkord oder Akkordfolge wesentliche Möglichkeiten zur Konstituierung des lyrischen Falles zeitlicher Gestaltung prägen;
- Rhythmus/Metrum und Harmonik, weil die "vertikale" Betrachtungsweise der Harmonik tatsächlich nur in zeitlicher Folge, im Spannungsfeld zu rhythmisch-metrischen Beziehungen allseitig verständlich wird;
- Rhythmus/Metrum und Form, weil im Rhythmischen die notwendige Einheit von Ähnlichkeit und Abwechslung in der Musik besteht;
- Rhythmus/Metrum und Artikulation, Strukturierung und Gli-

matisc, weil gerade diese Ebenen durch Übereinstimmung oder Nichtübereinstimmung mit den anderen Elementen wichtige Ausdrucksmittel der musikalischen Gestaltung darstellen.

7. Einen eigenen Bereich stellen die Beziehungen zwischen Rhythmus/Metrum und Sprache dar, weil die Sprache ebenfalls von zeitlicher Organisation geprägt ist, weil sie ebenfalls qualitative und quantitative Ebenen der zeitlichen Ordnung kennt. Beim Zusammentreten von Musik und Dichtung in allen Formen der Vokalmusik kommt es zu vielfältigem Wechselverhältnis gegeneinander der beiden zeitlichen Gestaltungsebenen. Für Untersuchungen zum musikalischen Rhythmus sind besonders wichtig die entsprechenden Möglichkeiten auf dem Sektor des Liedes, denn Vers- und Strophenbau auf der einen, durch Rhythmus und Metrum geprägte Melodie auf der anderen Seite können sich als Art und Weise musikalischer Gestaltung sehr stark wechselseitig beeinflussen.

8. Eine begründete Theorie des musikalischen Rhythmus verlangt eine historische Grundlegung. Mit der vorliegenden Arbeit auf dem Gebiet ist es, den Versuch eines Überblicks über die historische Entwicklung des musikalischen Rhythmus zu unternehmen. Dieser Versuch erweist sich trotz seiner Notwendigkeit in mancher Beziehung als problematisch, vor allem deshalb, weil zum einen Einzeluntersuchungen über manche Erscheinungen sich widersprechende Ansichten hervorgebracht haben, deren volle Klärung und Wertung in solch einem Rahmen nicht erfolgen kann, und weil zum anderen auf bestimmten Gebieten bisher fast keine Ergebnisse vorliegen. Der Überblick geht von dem Grundgedanken aus, daß sich in der Entwicklung der Musik ein stetiger Zug nach Rationalisierung nach der zeitlichen Verhältnisse nachweisen läßt, der zwar irrationale Neigungen nicht ausschließt, aber doch die sich immer mehr herausbildenden artifiziellen Merkmale der Musik bestimmt. Als Faktoren, die diesen Prozeß hervorgerufen und weitergetrieben haben, können genannt werden

- die fortschreitende Trennung zwischen Produzent, Interpret und Rezipient,
- die Forderung nach Wiederholbarkeit musikalischer Verläufe und damit die Entwicklung von schriftlichen Notationsmöglichkeiten,
- die Differenzierungsprozesse in den verschiedenen musikalischen Gattungen,
- die Notwendigkeit und auch Möglichkeit kollektiven Musizierens,
- die Theorieentwicklung über Musik mit ihren Rückwirkungen auf die musikalische Praxis .

9. Stufen des historischen Überblicks dieser Arbeit sind:
- additive Rhythmik, wie sie vor allem für die Musik des antiken Griechenland typisch ist und für Erscheinungen, die durch sie beeinflußt wurden, aber auch in musikalisch-zeitmessender Rhythmik der Volksmusiken und Kleinmeister, speziell der arabisch-islamischen Musik gefunden werden kann;
- Entdeckungsetappen der multiplikativen Rhythmik, beginnend bei den Veränderungen im rhythmischen Bild des Chorals vom gregorianischen Gesang bis zum Cantus planus, die parallel dazu sich immer mehr ausprägenden rhythmischen Formeln einer weltlichen Liedliteratur, sodann die rhythmischen Entdeckungen der Notre-Dame-Zeit, das ars antiqua und der ars nova, die sich mehr und mehr differenzierende Rhythmik der Mehrstimmigkeit sowohl in weltlichen als auch in geistlichen Genres und schließlich die Rhythmusmerkmale besonderheiten der Generalbaßmusik bis hin zur Bach-Händel-Zeit;
- die multiplikativ-divisive Rhythmik, d.h. die sich seit dem 17. Jahrhundert mit den Anfängen des modernen Taktsystems Schritt für Schritt zu entwickeln beginnt, ihren Höhepunkt in der Zweiten Hälfte des 19. Jahrhunderts hat, seit der Zeit der Wiener Klassik schon sehr dynamisch gehandhabt wird und im weiteren Verlauf des 19. Jahrhunderts deutliche Tendenzen zur Auflösung bzw. Durchbrechung

zeigt, die sich bis zum Beginn unseres Jahrhunderts immer mehr verstärken;
- die Rhythmik und Metrik im 20. Jahrhundert, die einerseits von der Differenzierung und Regierung der Tektonik, andererseits von neuen Gesichtspunkten der tonalen Ordnung bestimmt ist wie den variablen Metren und den Möglichkeiten serieller Technik und Aleatorik;
- ametrische Rhythmen (Rhythmen ohne Tendenzgruppierungen in horizontaler oder vertikaler Ausprägung), wie sie häufig in außereuropäischer Musik, weniger in außereuropäischer Volksmusik vorkommen.

10. Die Zahl der pädagogisch orientierten Schriften zum musikalischen Rhythmus ist relativ gering im Vergleich zur Zahl der Schriften zu anderen musiktheoretischen Gegenständen. Eine zentrale Position nimmt auch für uns heute Hugo Riemann mit seinen Schriften ein, insbesondere mit der Schrift "System der musikalischen Rhythmik und Metrik" (Leipzig 1903). Trotz der Tatsache, daß seine Untersuchungen sich fast ausschließlich an historisch sehr eingegrenztem Material orientiert haben, sind Vorzüge seiner Systematik nicht zu übersehen. Diese bestehen vor allem im gewählten Modell der Systematisierung, das sowohl eine innere Differenzierung als auch die Möglichkeit zur Zusammenfassung von Einheiten enthält, und in der konsequenten Orientierung auf den Motivbegriff als wichtigem musiktheoretischem Terminus, der einerseits genügend Prägnanz besitzt zur Beschreibung rhythmischer Sachverhalte, andererseits genügend weit ist, um gerade die Einheit der musikalischen Elemente zum Ausdruck zu bringen. Abgesehen müssen wir heute sehen von der zu Starrheit tendierenden Priorität der Aufeinanderfolge und von dem prinzipiellen Alleinvertretungsanspruch einer taktisch einseitig geprägten achttaktigen Periode.
Neben Riemann sind auszuwerten die Arbeiten von Theodor Kroyer (Musikalische Agogik und Rhythmik, Leipzig 1917) und Friedrich Neumann (Zur Satzgestalt, Diss. 1962), die s.T. in der Riemann-Nachfolge stehen, z.T. aber auch ganz andere Wege gehen.

11. Für [illegible] Aufbereitung des Stoffes sollten folgende Schwerpunkte gewählt werden:
- Erste Erfahrungen mit Zeitmaßorganisation (Begriffsbestimmung, Besonderheiten, Bestimmung elementarer rhythmischer Funktionen)
- Die Zählzeitstruktur (Schwerpunkt als mittlerer komplexer Zeitdauerwert, Beziehungen zum Tempo)
- Differenzierte Rhythmik - Rhythmik ohne metrische Gesetzmäßigkeiten (Vielfalt der möglichen Dauer-Beziehungen, Schwerpunkt: Rhythmen mit Tonfluß und Tonstruktur)
- Rhythmik auf der Basis gefestigter Gesetzmäßigkeiten
  a. Gemessen-gebundene Rhythmik (Erkennen und spezifizierte Qualität, Besonderheiten der betreffenden Proportionsbildung, Gewinnen einsinniger und sicherer Ordnung)
  b. Taktgebundene Rhythmik (Erkennen der spezifischen Qualität, Besonderheiten der simultanen Proportionsbildung, unterschiedliche Betonung, Schwerpunkt von Tondauer, Tonhöhe, Intervallen und Gewicht, Tage zu gebundenen aktivierenden Rhythmen, Rhythmus/Metrum und Harmonie, Verhältnis der zeitlichen Reihe; mehrschichtige Zusammensetzungen)
- Vertikale Reihen (Erkennen der spezifischen metrischen Qualität, möglichen Kombinationen und ihre Möglichkeiten für die Rhythmik)
- Rhythmisch-serielle Organisation (Zusammenhang der Elemente bei serieller Organisation, spezielle rhythmische Gesetzmäßigkeiten, Erweiterung der Möglichkeiten durch Einbeziehung von Grundsätzen der Aleatorik).